Vysavač

Uživatelská příručka

VS80F28***

- Před prací s tímto přístrojem si pečlivě prostudujte pokyny.
- Určeno pouze pro použití v interiéru

SAMSUNG

Obsah

Bezpečnostní informace 3

Důležité bezpečnostní symboly 3
Obecné pokyny 4
Vysavač 5
Údržba 8
Úklidová stanice 9
Baterie 11

Příprava 14

Příslušenství 14
Přehled částí 15

Provoz 16

Instalace úklidové stanice 16
Používání úklidové stanice 16
Nabíjení baterie 20
Vložení baterie 20
Vyjmutí baterie 20
Nabíjení přídavné baterie 20
Jak optimálně používat baterie 21
Používání tlačítek a displeje 22
Používání kolébky pro příslušenství 24
Používání příslušenství 25

Údržba 27

Čištění úklidové stanice 27
Čištění vysavače 28

Příloha 35

Aplikace SmartThings 35
Poznámky a upozornění 39
Odstraňování závad 45
Specifikace výrobku 49
Pokyny pro OEEZ 51

Bezpečnostní informace

- Blahopřejeme vám k vašim novým spotřebičům Samsung. Tento návod obsahuje informace o instalaci, použití a údržbě vašich spotřebičů. Než začnete spotřebiče používat, přečtěte si důkladně tento návod, abyste se dozvěděli, jak bezpečně a efektivně ovládat vlastnosti a funkce, jež vaše nové spotřebiče nabízejí.

Důležité bezpečnostní symboly

Co znamenají ikony a značky v tomto návodu k obsluze:

⚠ VAROVÁNÍ

Rizika nebo nebezpečné postupy, které mohou způsobit **vážná zranění osob, smrt a/nebo poškození majetku**.

⚠ UPOZORNĚNÍ

Rizika nebo nebezpečné postupy, které mohou způsobit **zranění osob a/nebo poškození majetku**.

Přečtěte si návod

Po přečtení tento návod uchovejte pro potřeby pozdějšího nahlédnutí.

Před použitím spotřebiče si přečtěte všechny pokyny.

POZNÁMKA

Doplňující informace, které mohou být užitečné.

Bezpečnostní informace

Obecné pokyny

⚠ VAROVÁNÍ

Abyste při používání spotřebiče omezili riziko požáru, zásahu elektrickým proudem nebo zranění osob, dodržujte základní pokyny, včetně těchto:

1. Tento přístroj není určen k použití dětmi a osobami se sníženými fyzickými, smyslovými nebo duševními schopnostmi nebo s nedostatečnými zkušenostmi a znalostmi, pokud nebudou pod dohledem osoby zodpovědné za jejich bezpečnost nebo pokud nebudou takovouto osobou o používání tohoto přístroje náležitě poučeny.
2. **Pro použití v Evropě**: Tento spotřebič mohou používat děti od 8 let a osoby se sníženými fyzickými, smyslovými nebo duševními schopnostmi nebo s nedostatečnými zkušenostmi a znalostmi jedině v případě, že jsou pod dozorem nebo byly poučeny o bezpečném použití spotřebiče a chápou s ním spojená rizika.

   Děti si se spotřebičem nesmí hrát. Čištění a údržbu nesmějí provádět děti bez dozoru.
3. **Pro použití ve Spojeném království**: Je-li váš spotřebič vybaven nevyměnitelnou vidlicí BS 1363, nesmí se používat, pokud nebude do přihrádky ve vidlici vložena správná pojistka (ASTA schválená pro BS 1362).
4. Děti musí být pod dohledem, aby bylo zajištěno, že si s přístrojem nebudou hrát.
5. Pokud dojde k poškození napájecího kabelu, smí být jeho výměna provedena pouze výrobcem, jeho servisním zastoupením nebo odborně způsobilou osobou s obdobnou kvalifikací, aby nedošlo k ohrožení bezpečnosti.

6. Nedodržení uvedených pokynů může vést k poškození vnitřních součástí vysavače a ke zrušení platnosti záruky.
7. Nikdy nepřipusťte, aby byl vysavač ponechán v chodu bez dozoru.
8. Tento výrobek je určen pouze pro domácí použití. (Nepoužívejte tento výrobek k jinému než zamýšlenému účelu.)
9. Nedovolte dětem na výrobku jezdit nebo si s ním hrát. Mohlo by dojít k poškození výrobku nebo úrazu.

Vysavač

- Při sestavování vysavače dávejte pozor, abyste si nepřiskřípli prsty či ruce v pohyblivé skládací části rukojeti.
- Vysavač nepoužívejte k vysávání mokrého koberce či podlahy.
- Nepoužívejte výrobek na následujících místech.
  - Na místě, kde je na podlaze umístěna hořící svíčka nebo stolní lampa.
  - Na místě, kde jsou zapnutá topná tělesa nebo kde jsou neuhašené uhlíky v nehlídaném krbu nebo popelníku atd.
  - Na místě, kde se vyskytují hořlavé materiály, jako jsou například olejové barvy, ředidla, prostředky proti molům, benzín, alkohol, ředidlo, popelníky s dosud žhnoucími cigaretami apod.
  - Na uzavřeném místě naplněném výbušnými nebo toxickými výpary.

- Nepoužívejte výrobek pro vysávání následujících látek nebo předmětů. Mohlo by dojít k poruše funkčnosti nebo poškození výrobku.
  - Zápalky nebo neuhašený popel nebo cigarety
  - Tvrdé nebo ostré předměty
  - Toxické materiály (chlórové bělicí prostředky, čpavek, čističe odpadů atd.)
  - Kapalné materiály, jako např. voda, nápoje nebo zvířecí výměšky
  - Křídový prášek
- Jestliže dojde k úniku plynu nebo použijete hořlavý sprej, jako je například odstraňovač prachu, nedotýkejte se zásuvky, otevřete okno a místnost vyvětrejte.
  - Mohlo by dojít k výbuchu nebo požáru.
- Pokud výrobek vydává zvláštní zvuk nebo z něj vychází zápach či kouř, okamžitě výrobek vypněte a poté se obraťte na servisní středisko Samsung.
  - Mohlo by dojít k úrazu elektrickým proudem nebo požáru.
- Při používání vysavače dávejte pozor, abyste se nezranili o pohybující se či rotující součásti.
  - Udržujte části těla (vlasy, ruce atd.) mimo dosah rotačního kartáče nebo otočného disku.
- Při vysávání stěny nebo stropu byste měli používat obě ruce.
  - Pokud vysáváte jednou rukou, můžete si poškodit zápěstí nebo upustit vysavač a způsobit si úraz, případně vysavač poškodit.
- Vysavač nepoužívejte na předměty, které se snadno poškrábou (monitory, přístroje z nerezové oceli apod.).
- Kolečko kartáče může někdy poškrábat podlahu. Než začnete vysavač používat, zkontrolujte kolečka kartáče.
  - Jestliže se na kolečku kartáče nachází cizí předmět, který není možné snadno odstranit, obraťte se na servisní středisko Samsung.

- Když je rotační kartáč uvnitř kartáče v provozu, nedotýkejte se ho.
  - V opačném případě by se vám mohla v kartáči zachytit ruka a mohlo by dojít ke zranění.
- Vysavač nepoužívejte na přímém slunečním světle nebo při vysokých teplotách.
- Pokud je na příslušenství s motorem vyvíjena nadměrná síla nebo dojde k zachycení cizího předmětu v rotačním kartáči (nebo otočném disku), může příslušenství kvůli ochraně motoru nebo výrobku přestat pracovat. Vysavač vypněte, vyjměte cizí předmět a potom vysavač opět zapněte.
- Při určitých vlhkostech, teplotách či materiálu podlah apod. může ve vaší domácnosti vznikat statická elektřina. Pokud k tomu dochází opakovaně, obraťte se na servisní středisko Samsung.
- Nepoužívejte kartáč nebo nářadí na jednom místě po delší dobu, v opačném případě by se mohla podlaha v závislosti na materiálu poškodit.
- Nepoužívejte nástavec na zvířecí chlupy + na malém prostoru po delší dobu a nenechávejte nástavec na zvířecí chlupy + rotovat na jednom místě.
  - Při použití na choulostivých materiálech může dojít k poškození.
- Nepoužívejte kombinovaný nástavec na tvrdé materiály, jako je kůže či dřevo, jestliže nejsou štětiny vysunuty.

Údržba

- Během používání nebo po používání vysavače je třeba vysavač položit nebo umístit do úklidové stanice za účelem jeho uložení.
  - V opačném případě by mohl výrobek spadnout a vážně se poškodit nebo způsobit zranění. Navíc by vám nemusela být poskytnuta náhrada škody.
- Vysavač neskladujte v autě.
- Před vyjmutím cizích předmětů z výrobku jej nejprve vypněte.
  - Pokud by byl výrobek při odstraňování cizích předmětů zapnutý, můžete se poranit nebo výrobek poškodit.
- Při čištění vnějšího povrchu výrobku jej nejprve vypněte a poté otřete suchou utěrkou. Nestříkejte přímo na výrobek vodu ani jej neotírejte těkavými látkami, jako je benzen, ředidlo nebo alkohol.
  - Pokud se do výrobku dostane voda a dojde k závadě, výrobek vypněte a obraťte se na servisní středisko Samsung.
- Při čištění omyvatelných částí nepoužívejte alkalické čisticí prostředky, kyseliny, průmyslové čisticí prostředky, osvěžovače vzduchu, octové kyseliny atd.
  - Mohlo by dojít k poškození výrobku, například ke zlomení plastových částí, deformaci, změně barvy, vyblednutí potisku atd.

Omyvatelné části		Odpadní nádoba, omyvatelný mikrofiltr, filtr jemného prachu, filtr s kovovou mřížkou, suchý hadřík
Neomyvatelné části		Filtr před motorem a filtr jemného prachu úklidové stanice
Povolené čisticí prostředky	Neutrální	Prostředek na mytí nádobí
Zakázané čisticí prostředky	Alkalické prostředky	Tekutý kyslík, odstraňovač plísní atd.
	Kyselina	Parafinový olej, emulgátor atd.
	Průmyslové čisticí prostředky	NV-I, PB-I, opti, alkohol, aceton, benzen, ředidlo atd.
	Osvěžovač vzduchu	Osvěžovače vzduchu ve spreji (kávové aroma, bylinky atd.)
	Oleje	Živočišné oleje, rostlinné oleje
	Ostatní	Jedlá kyselina octová, ocet, krystalická kyselina octová atd.

- Skladování výrobku na slunečním světle po mnoho hodin může způsobit deformaci či změnu barvy součástí produktu. Z tohoto důvodu skladujte výrobek ve stínu.
- Po omytí odpadní nádoby, filtru s kovovou mřížkou nebo omyvatelného mikrofiltru vodou je osušte ve stínu.
  - Při působení tepla může dojít k jejich deformaci.

Úklidová stanice

- Nepřemísťujte ani nenoste za kabel, nepoužívejte kabel jako držadlo, nepřivírejte jej ve dveřích ani jej neutahujte kolem ostrých hran či rohů. Nepokládejte kabel na horký povrch.
- Neodpojujte spotřebič ze sítě tahem za kabel. Pokud chcete spotřebič odpojit ze sítě, uchopte pevně zástrčku, nikoli kabel.
- Napájecí zástrčku neodpojujte tahem za napájecí kabel a nedotýkejte se jí mokrýma rukama.
  - Mohlo by dojít k úrazu elektrickým proudem nebo požáru.
- Nepoužívejte prodlužovací kabely ani zásuvky s nedostatečným jmenovitým proudem.

- Pokud je na kolících nebo kontaktních bodech zástrčky prach, voda atd., pečlivě je otřete.
  - Mohlo by dojít k poruše funkčnosti nebo úrazu elektrickým proudem.
- Nepoužívejte poškozenou zástrčku nebo napájecí kabel a zkontrolujte upevnění zásuvky.
  - Mohlo by dojít k úrazu elektrickým proudem nebo požáru.
- Pokud se chystáte provádět údržbu úklidové stanice, odpojte ji z elektrické zásuvky.
- Nevystavujte úklidovou stanici vysokým teplotám a zabraňte kontaktu úklidové stanice s mokrými či vlhkými předměty.
- Úklidovou stanici nezapojujte do napájecího zdroje s nesprávným napětím. Úklidovou stanici nezapojujte do prodlužovacího přívodu s více zásuvkami nebo rozdvojky.
  - Mohlo by dojít k úrazu elektrickým proudem nebo požáru.
- Jestliže je napájecí kabel poškozen, nechte ho v autorizovaném servisním středisku Samsung vyměnit za nový napájecí kabel.
  - Mohlo by dojít k úrazu elektrickým proudem nebo požáru.
- Zajistěte, aby nabíjecí konektory vysavače a úklidové stanice nepřišly do styku s vodičem, kterým může být například náramek, hodinky, kovová tyč, hřebík atd.
  - Mohlo by dojít k závadě výrobku nebo úrazu elektrickým proudem.
- Jelikož je úklidová stanice určena pouze pro použití s bezdrátovým vysavačem Samsung Jet, nepoužívejte úklidovou stanici s jinými elektronickými spotřebiči ani pro jiné účely.
  - Mohlo by dojít k závažnému poškození úklidové stanice nebo k požáru.
- Nedovolte dětem věšet se na úklidovou stanici nebo do ní tlačit.
  - Mohlo by dojít k úrazu či poškození výrobku a podlahy.
- Výrobek nenabíjejte poblíž okna, topení, záchodu, koupelny apod.

- Nepokoušejte se úklidovou stanici otevřít. Opravy by mělo provádět pouze kvalifikované servisní středisko Samsung.
- Za úraz či závadu výrobku vyplývající z toho, že úklidová stanice nebyla správně nainstalována, nemusí být poskytnuta náhrada škody.
- Neohýbejte napájecí kabel přílišnou silou ani na něj nepokládejte těžké předměty.
  - Mohlo by dojít k úrazu elektrickým proudem nebo požáru.
- Před zapojením nebo vypojením úklidové stanice vypněte vysavač a dbejte na to, abyste se nedotkli rukama kolíků zástrčky.
  - Mohlo by dojít k požáru nebo úrazu elektrickým proudem.

Baterie

- Baterie při vysokých teplotách explodují, proto je neničte ani nespalujte.
- Nepouštějte baterii na zem, netlučte do ní a chraňte ji před prudkými nárazy.
- Baterii nerozebírejte a dávejte pozor, abyste nevytvořili zkrat mezi konektory plus (+) a mínus (-).
- Baterie je vyrobena výhradně pro tento výrobek, proto ji nepoužívejte v jiných elektrických spotřebičích ani k jiným účelům.
- Při nákupu nové baterie se ujistěte, že je určena pro daný model (VCA-SBTD95) a zahrnuje originální logo SAMSUNG.
  - Za účelem nákupu veškerého příslušenství nebo spotřebního materiálu se obraťte na nejbližšího prodejce Samsung Electronics nebo servisní středisko Samsung.

- Při extrémním používání nebo při extrémních teplotách může dojít k úniku kapaliny z baterie. Pokud se tato kapalina dostane do styku s pokožkou, rychle omyjte příslušnou oblast vodou. Pokud se kapalina dostane do očí, okamžitě je začněte vymývat proudem čisté vody a pokračujte po dobu alespoň 10 minut. Vyhledejte lékařskou pomoc.
- Při připojování baterie k vysavači ji vložte tak, abyste zaslechli zaklapnutí. Tím se zaručí, že je baterie připojená pevně.
  - Jinak může baterie vypadnout a poškodit výrobek či způsobit úraz.
- Pokud se nechystáte vysavač po delší dobu používat nebo pokud budete po delší dobu mimo domov, odpojte úklidovou stanici od elektrické zásuvky a následně odpojte baterii od vysavače. Když se baterie nenabíjí nebo nepoužívá, pomalu se vybíjí.
- Kvůli ochraně motoru a baterie se výrobek nesmí používat, pokud je teplota nižší než 5 °C nebo vyšší než 45 °C.
- Nefunkční baterii zlikvidujte v souladu s místními předpisy.

Správná likvidace baterií v tomto výrobku

Toto označení na baterii, příručce nebo obalu znamená, že baterie v tomto výrobku se na konci jejich životního cyklu nesmí likvidovat s jiným domovním odpadem. Pokud jsou uvedeny, pak chemické značky Hg, Cd nebo Pb označují, že baterie obsahuje rtuť, kadmium nebo olovo ve větších množstvích, než jsou referenční úrovně ve směrnici ES 2006/66.

⚠ **VAROVÁNÍ**

Pro výměnu baterie se obraťte na autorizované servisní středisko. Návod k vyjmutí baterie najdete na stránce samsung.com/global/ecodesign_energy

Baterii dodávanou do tohoto výrobku nesmíte sami vyjímat (ani se o to pokoušet).

S OHLEDEM NA SVOU VLASTNÍ BEZPEČNOST SE NEPOKOUŠEJTE VYJÍMAT BATERII SAMI ANI JI LIKVIDOVAT V OHNI. BATERII NEROZEBÍREJTE, NEDRŤTE ANI JI NEPROPICHUJTE

Baterie se nesmí po použití vyhazovat do běžného odpadu.

Abyste zabránili rizikům pro lidské zdraví a životní prostředí, zlikvidujte je ekologicky v autorizovaném servisu Samsung.

Příprava

Příslušenství

Příslušenství označené symbolem „ * “ se může lišit v závislosti na modelu.

Teleskopická trubice

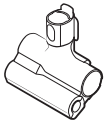

Nástavec na zvířecí chlupy+

Kombinovaný nástavec

Prodloužená štěrbinová hubice

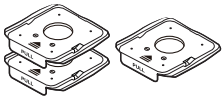

Sáčky na prach (1 instalovaný, 2 doplňkové)

Uživatelská příručka

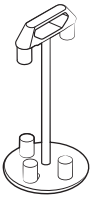

* Kolébka pro příslušenství

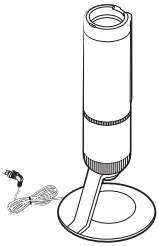

Úklidová stanice

* Pružný nástavec

* Nabíječka

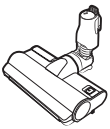

* Kartáč Jet Dual+

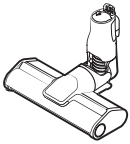

* Kartáč Slim LED+

* Nabíjecí stanice

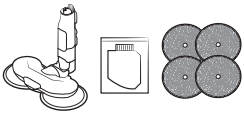

* Rozprašovací mopovací hubice / Nádržka na vodu / Opakovaně použitelné vlhké podložky

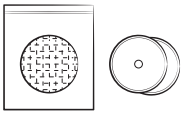

* Jednorázové vlhké podložky / Připevnitelná podložka

* Baterie

* Volitelné

- Rozprašovací mopovací hubice zahrnuje opakovaně použitelné vlhké podložky a jednorázové vlhké podložky.
- Počet sáčků na prach se může lišit v závislosti na modelu.

Přehled částí

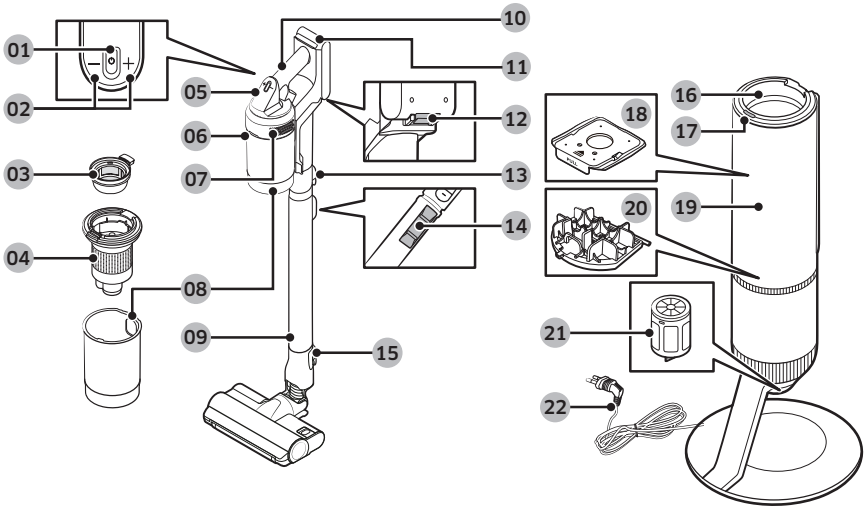

01 Tlačítko Napájení (⏻)
02 Tlačítka regulace sacího výkonu
03 Omyvatelný mikrofiltr
04 Filtr s kovovou mřížkou
05 Displej
06 Tlačítko pro uvolnění odpadní nádoby
07 Filtr jemného prachu
08 Odpadní nádoba
09 Nastavitelná trubice
10 Rukojeť
11 Indikátor stavu baterie
12 Tlačítko pro uvolnění baterie
13 Tlačítko pro uvolnění trubice
14 Tlačítko pro nastavení délky trubice
15 Tlačítko pro uvolnění kartáče
16 Připojovací část pro odpadní nádobu
17 Tlačítko START/STOP (Spuštění/zastavení) na úklidové stanici
18 Sáček na prach
19 Přední kryt úklidové stanice
20 Filtr před motorem na úklidové stanici
21 Filtr jemného prachu na úklidové stanici
22 Napájecí kabel

POZNÁMKA

Zvlněný vzor na vnější straně výrobku má přirozený vzhled díky použití perlových plastových materiálů a rozložení perel v materiálu. Lesklá perleť použitá v materiálu navíc vytváří vynikající lesklý povrch bez nutnosti jakékoli jeho další úpravy.

Provoz

Podrobnosti naleznete pod kódem QR.

Instalace úklidové stanice

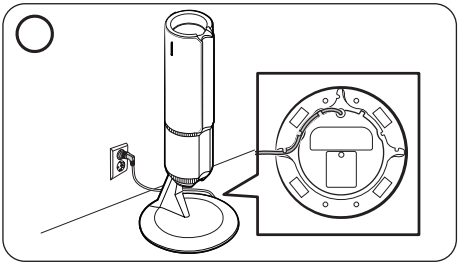

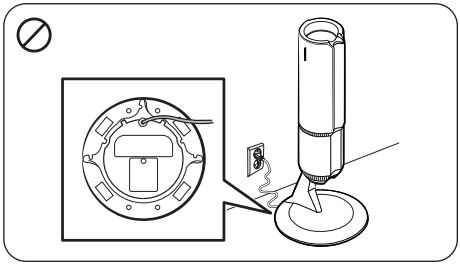

- Napájecí kabel úklidové stanice veďte kruhovou drážkou ve spodní části.
  - Ujistěte se, že je napájecí kabel správně umístěn tak, aby úklidová stanice stála rovně a nenakláněla se.
- Před zapojením úklidové stanice úhledně uspořádejte napájecí kabel.
- Při zapojení úklidové stanice se tlačítko **START/STOP (Spuštění/zastavení)** rozsvítí na 5 sekund modře a následně zhasne.

Používání úklidové stanice

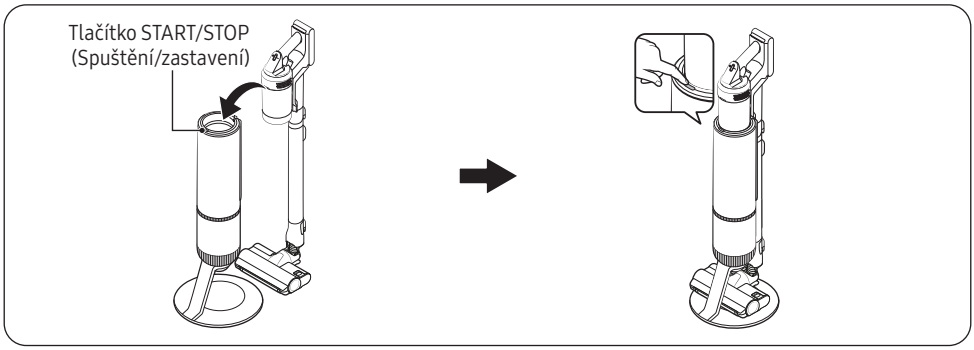

- Odpadní nádoba vysavače se automaticky vyprázdní, když vysavač umístíte na úklidovou stanici.
  - Funkce automatického vyprázdnění je ve výchozím nastavení povolena.
- Stisknutím tlačítka **START/STOP (Spuštění/zastavení)** můžete proces vyprázdnění v požadovaném čase spustit nebo zastavit.
- Pokud vysavač položíte zpátky na úklidovou stanici do jedné minuty od jeho odebrání z úklidové stanice, funkce Auto Empty (Automatické vyprázdnění) nebude fungovat, i když je povolena.

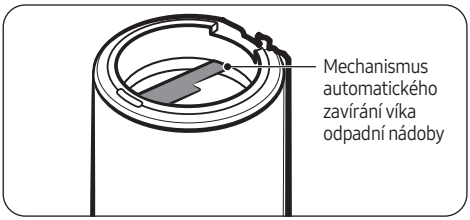

POZNÁMKA

- Pokud se kolem filtru s kovovou mřížkou namotají chuchvalce prachu, vlasů, nití apod., které brání ve vyprázdnění odpadní nádoby, opakovaně mačkejte tlačítko **START/STOP (Spuštění/zastavení)** na úklidové stanici, dokud nebude odpadní nádoba prázdná.
  - Pokud po vyprázdnění najdete nějaké cizí předměty, vyčistěte odpadní nádobu. (Viz kapitola „**Odpadní nádoba / omyvatelný mikrofiltr**“.)
- Pokud je mechanismus automatického zavírání víka odpadní nádoby potřísněný kávou, nápoji nebo jinými lepkavými či viskózními látkami, otřete ho vlhkým ubrouskem.
- Usaďte vysavač správně na úklidovou stanici.
  - Vysavač se jinak nemusí nabít a funkce Auto Empty (Automatické vyprázdnění) nemusí fungovat.
  - Pokud se odpadní nádoba nedá otevřít, tlačítko **START/STOP (Spuštění/zastavení)** se rozsvítí červeně.

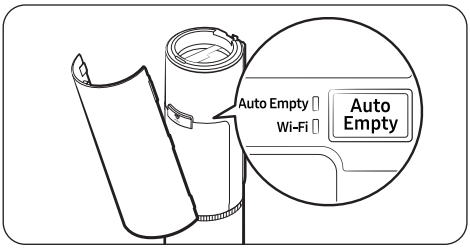

- Pokud je funkce Auto Empty (Automatické vyprázdnění) povolena, LED indikátor automatického vyprázdnění se rozsvítí bíle.
  - Stisknutím tlačítka **Auto Empty (Automatické vyprázdnění)** funkci zapnete a vypnete.
- Pro optimální výkon doporučujeme funkci Auto Empty (Automatické vyprázdnění) zapnout.
  - Funkce Auto Empty (Automatické vyprázdnění) může ovlivňovat výkon filtru s kovovou mřížkou a samodiagnostiku.

POZNÁMKA

- Po vyprázdnění odpadní nádoby se spustí proces samodiagnostiky pro optimální výkon. Před dalším použitím vysavače vyčkejte na dokončení procesu samodiagnostiky.
- Po dokončení samodiagnostiky obdržíte její výsledky a pokyny pro optimalizované používání vysavače.
- Proces samodiagnostiky můžete spustit v aplikaci SmartThings nebo současným stisknutím tlačítek **+** a **–**.
- Počátečním výchozím režimem sacího výkonu je „**AI**“. Pokud v aplikaci SmartThings změníte výchozí sací výkon na jiný režim, funkce samodiagnostiky se vypne. Pokud jste však vysavač používali v režimu sacího výkonu „**AI**“ déle než 5 minut a vysavač umístíte na úklidovou stanici, funkce samodiagnostiky se spustí i v případě, že výchozí režim sacího výkonu v aplikaci SmartThings na „**AI**“ nastaven není.

Nastavení a zrušení síťového připojení

- Nastavení síťového připojení naleznete v kapitole „**Aplikace SmartThings**“. Chcete-li zrušit síťové připojení po vstupu do režimu AP, stiskněte a podržte tlačítko **Auto Empty (Automatické vyprázdnění)** po dobu 5 sekund.

Obnovení síťového připojení

- Pokud síťové připojení nadále selhává, stisknutím a podržením tlačítka **Auto Empty (Automatické vyprázdnění)** po dobu 5 sekund přejdete do režimu AP. Poté stisknutím a podržením tlačítka **Auto Empty (Automatické vyprázdnění)** po dobu alespoň 10 sekund obnovíte nastavení síťového připojení.
  - Režim AP se ukončí.

Povolení nebo zablokování síťového připojení

- Pokud chcete Wi-Fi povolit nebo zablokovat, stiskněte a nejméně 15 sekund podržte tlačítko **Auto Empty (Automatické vyprázdnění)**, dokud nezačnou současně blikat LED funkce automatického vyprázdnění a LED Wi-Fi.

Obnovení továrního nastavení

- Pokud se chystáte tento výrobek prodat jako použité zboží, doporučujeme z důvodu ochrany osobních údajů provést obnovení továrního nastavení. Stisknutím a podržením tlačítka **Auto Empty (Automatické vyprázdnění)** po dobu 5 sekund přejdete do režimu AP. Poté stiskněte a podržte tlačítko **Auto Empty (Automatické vyprázdnění)** po dobu nejméně 15 sekund.
  - Režim AP se ukončí a nastavení sítě se obnoví.

Provoz

Nabíjení baterie

- Jestliže se indikátor stavu baterie rozsvítí červeně nebo se zobrazí hlášení „**Slabá baterie**“ na displeji, nabijte baterii.
- Během nabíjení nelze vysavač používat.
- Zkontrolujte, zda je zadní strana baterie správně nasazena na nabíjecím konektoru vysavače.
- Ujistěte se, že se při nabíjení zobrazuje indikátor stavu baterie.
- Po zahájení nabíjení se rozsvítí indikátor stavu baterie (červený, oranžový nebo žlutý v závislosti na průběhu nabíjení), postupně stoupá a po dokončení nabíjení se změní na zelený.

Vložení baterie

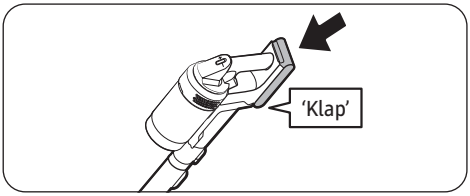

Zatlačte baterii až na doraz, dokud neuslyšíte zaklapnutí.

Vyjmutí baterie

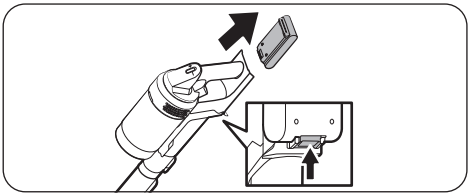

Stisknutím tlačítka pro uvolnění baterie na zadní straně rukojeti vysuňte baterii.

⚠ **UPOZORNĚNÍ**

- Před vyjmutím baterie je nutné vysavač vypnout.
  - Pokud násilně vyjmete baterii z vysavače během provozu, může dojít k poruše vysavače.
- Dávejte pozor, abyste baterii neupustili. Mohlo by dojít k úrazu nebo poškození baterie.

Nabíjení přídavné baterie

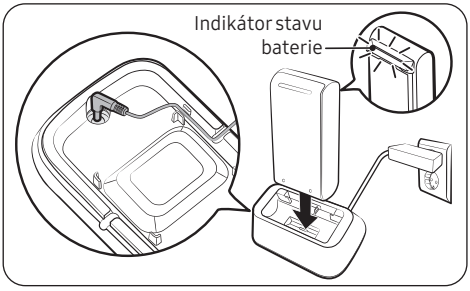

Nabijte přídavnou baterii v nabíjecí stanici.

- Pevně zatlačte baterii do nabíjecí stanice.
- Indikátor stavu baterie se rozsvítí a během nabíjení bude postupně měnit barvu na červenou, oranžovou a žlutou. Jakmile je baterie plně nabitá, indikátor stavu baterie se rozsvítí zeleně.

Jak optimálně používat baterie

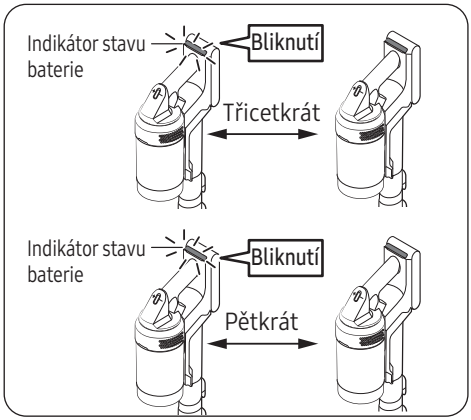

- Chcete-li baterie používat po delší dobu, používejte vysavač s nastavením nižšího sacího výkonu.
- Doporučujeme střídat používání baterie s přídavnou baterií.
- Pokud je přídavná baterie plně nabitá a nebude se delší dobu používat, doporučujeme ji vyjmout z nabíječky a uložit při pokojové teplotě.
- Vysavač je vybaven ochranným režimem baterie, který může náhle zastavit provoz vysavače, když zjistí ohrožení provozu baterie.
  - Pokud indikátor stavu baterie třicetkrát červeně zabliká, musíte 30 sekund počkat, než bude možné vysavač znovu použít.
  - Pokud indikátor stavu baterie pětkrát červeně zabliká, baterie se už nedá používat. Vyměňte baterii za novou.

Provoz

Používání tlačítek a displeje

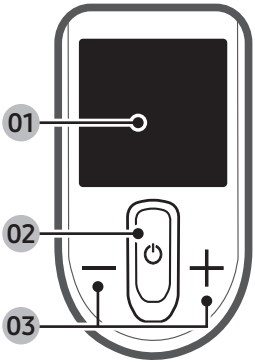

01 Displej

- Zobrazuje aktuální režim („**Minimum**, **AI**, **Normal**, **Maximum**, **JET** nebo **Vytírání**“) nebo varovná hlášení.

02 Napájení (⏻)

- Stisknutím tohoto tlačítka můžete vysavač zapnout nebo vypnout.
- Po zapnutí napájení dojde ke spuštění vysavače v režimu „**Normal**“.
- Pokud připojíte rozprašovací mopovací hubici, spustí se vysavač v režimu „**Vytírání**“.
- Pokud nasadíte kartáč Jet Dual+ nebo kartáč Slim LED+, vysavač se spustí v režimu „**AI**“.

03 Regulace sacího výkonu (**+** / **-**)

- Můžete změnit režim sacího výkonu („**Minimum**, **AI**, **Normal**, **Maximum** nebo **JET**“).
- V režimu „**AI**“ vysavač pro optimalizaci výkonu automaticky upravuje sací výkon a rychlost otáčení kartáče podle okolního prostředí. Pokud vysavač zjistí změny na podlaze, pokračuje v procesu optimalizace po dobu 1–2 sekund.
- V režimu „**Vytírání**“ stiskněte jednou tlačítko **+** pro rozstřik vody nebo stiskněte a podržte tlačítko **+** pro rozstřik vody po dobu až 2 sekund.
- Když je vysavač umístěn v úklidové stanici, podržte tlačítko **+** po dobu 5 sekund pro aktivaci nebo deaktivaci režimu Úspora energie. Podržením tlačítka **Auto Empty (Automatické vyprázdnění)** na úklidové stanici po dobu 15 sekund vypnete Wi-Fi a ušetříte ještě více energie.

POZNÁMKA

- Režim „**AI**“ je k dispozici jen v případě, že je nasazený kartáč Jet Dual+ nebo kartáč Slim LED+.
- Režim „**AI**“ nemusí na některých podlahách fungovat dobře (podlahy s tenkými koberci a některé podložky na jógu s drážkami apod.).
- Automatické nastavení rychlosti otáčení kartáče v režimu „**AI**“ je k dispozici jen při nasazeném kartáči Jet Dual+.
- Jestliže je vysavač v režimu „**Vytírání**“, je funkční pouze tlačítko **+**.
- Pokud je vysavač v režimu „**Vytírání**“, nelze zvolit nastavení jazyka.
- Režim Úspora energie je při používání vysavače automaticky deaktivován.
- Kartáč se může v závislosti na materiálu podlahy nebo povrchu (koberec, rohož, lůžkoviny atd.) přichytávat k podlaze. V případě výskytu tohoto problému změňte režim sacího výkonu na „**Minimum** nebo **Normal**“.

Výběr jazyka

1. Stiskněte a podržte tlačítko **+** po dobu 3 sekund pro otevření nebo zavření nastavení jazyka.
2. Stisknutím tlačítek **+** nebo **–** nastavíte jazyk.

Varovná hlášení a jejich funkce

Vysavač zobrazuje varovná hlášení, která uživatele vyzvou ke kontrole určitých částí nebo k jejich vyčištění, např. filtru. Také jeho samodiagnostická funkce nabízí průvodce, který vám pomůže udržet co nejlepší výkon.

Zpráva	Postup
„V kartáči je cizí předmět“	Zkontrolujte, zda v kartáči nebo nástroji neuvízla cizí tělesa.
„Ověřte, zda došlo k ucpání“	Zkontrolujte, zda není kartáč, trubice, omyvatelný mikrofiltr nebo filtr jemného prachu ucpaný cizími tělesy.
„Chybí filtr“	Zkontrolujte, zda je omyvatelný mikrofiltr nasazený správně.
„Vyčistěte mikro filtr“	Upozorňuje uživatele a doporučuje mu, aby pravidelně kontroloval a čistil omyvatelný mikrofiltr. (Viz kapitola „**Čištění vysavače**“.)
„Použijte kompatibilní baterii“	Zkontrolujte název modelu baterie a ujistěte se, že je kompatibilní. (VCA-SBTD95)
„Zavřete nádobu na prach“	Zkontrolujte odpadní nádobu, a pokud je otevřená, zavřete ji.
„Prachový sáček v čist. stanici je plný. Vyměňte jej“	Vyměňte sáček na prach v úklidové stanici za nový.
„Připojením kart. na podl. spustíte diagn.“	Připevněte kartáč Slim LED+ nebo kartáč Jet Dual+.

Samodiagnostika a její funkce

Zpráva	Postup
„Zkontr. Mikro-filtr nebo nádobu“	Zkontrolujte, zda je odpadní nádoba otevřena. Pokud jsou omyvatelný mikrofiltr a odpadní nádoba znečištěny, vyprázdněte odpadní nádobu a omyjte obě součásti vodou.
„Zkontrolujte ucpání kartáče nebo trubice“	Zkontrolujte ucpání kartáče nebo trubice a vyčistěte je podle pokynů v kapitole „**Čištění vysavače**“.
„Zkontrolujte nečistoty v kartáči“	Zkontrolujte, zda se do rotačního kartáče nezamotaly cizí předměty, a vyčistěte ho podle pokynů v části „**Čištění vysavače**“.

Používání kolébky pro příslušenství

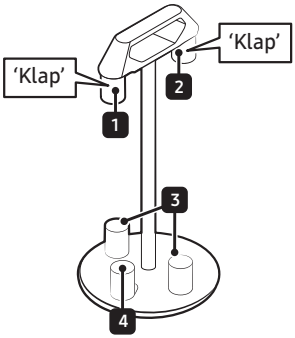

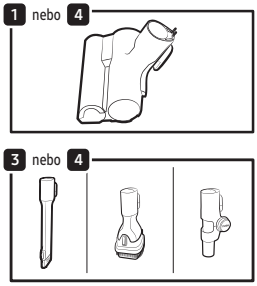

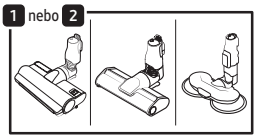

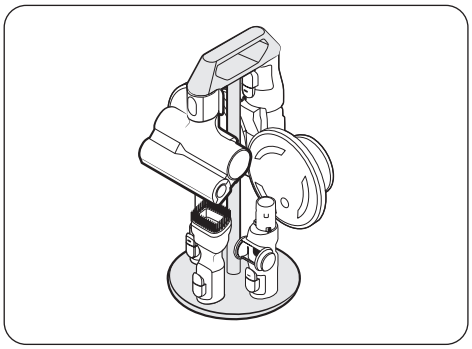

[Kolébka pro příslušenství]

- Pro odpojení příslušenství stiskněte tlačítko uvolnění na zadní straně příslušenství.
- Prach, který zůstane v příslušenství, může vypadnout, když odpojíte příslušenství od vysavače. Po dokončení používání vysavače zkraťte teleskopickou trubici a nechte běžet vysavač déle než 10 sekund v režimu „**Maximum**“.
- Ujistěte se, že jste z rozprašovací mopovací hubice odstranili všechny vlhké podložky před jejím připojením ke kolébce pro příslušenství.
- Při připojování příslušenství k 1 a 2 ho zatlačte, abyste zaslechli zaklapnutí.

Používání příslušenství

Odpojení příslušenství

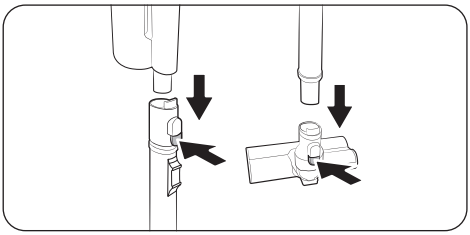

- Pro odpojení příslušenství stiskněte tlačítko uvolnění na zadní straně příslušenství.
- Před odpojením příslušenství nechte běžet vysavač déle než 10 sekund v režimu „**Maximum**“, abyste zabránili uváznutí jakéhokoli cizího tělesa uvnitř příslušenství.

Kombinovaný nástavec

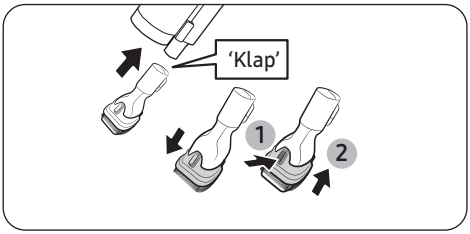

Používá se k odstraňovaní prachu ze závěsů, nábytku, pohovek apod.

Prodloužená štěrbinová hubice

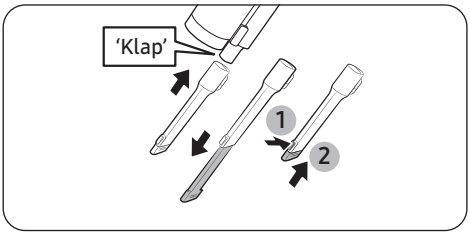

Používá se k odstranění prachu ve žlábcích na okenních rámech, v úzkých prostorech, rozích atd.

Pružný nástavec

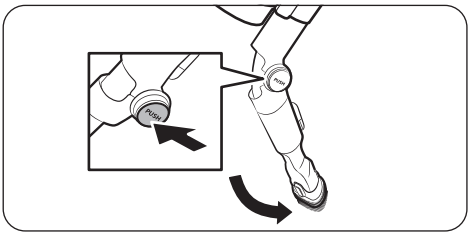

Používá se k vysávání těžko dostupných míst, jako jsou horní nebo zadní části nábytku nebo stropy.

POZNÁMKA

Můžete připojit kombinovaný nástavec nebo prodlouženou štěrbinovou hubici za účelem použití společně s pružným nástavcem.

Rozprašovací mopovací hubice

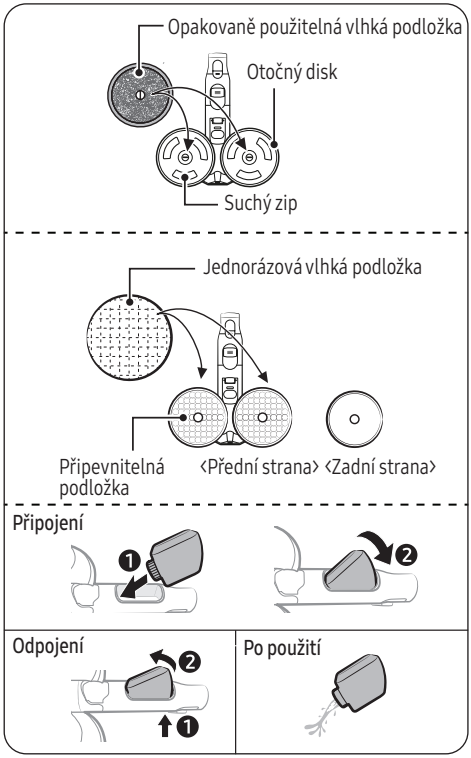

Používá se k čištění dřevěných či linoleových podlah s vlhkou podložkou.

- Rozprašovací mopovací hubice nemá funkci sání prachu.

Používání opakovaně použitelné vlhké podložky

- Při připevňování vlhké podložky se ujistěte, že je podložka ve středu otočného disku.

Používání jednorázové vlhké podložky

- Upevněte jednorázovou vlhkou podložku k přední straně (straně se suchým zipem) připevnitelné podložky na otočném disku.
  - Při použití jednorázové vlhké podložky bez připevnitelné podložky může dojít ke snížení čisticího účinku.
- Po použití jednorázovou vlhkou podložku vyhoďte.

Odpojení nebo upevnění nádržky na vodu

- Nádržku na vodu lze odpojit stlačením její spodní části.
- Při upevňování nádržky na vodu nejprve vložte přední konec.

POZNÁMKA

- Nepoužívejte podzemní nebo znečištěnou vodu.
- Při prvním použití rozprašovací mopovací hubice může vzduch v čerpadle a trubici způsobit opožděné rozstřikování vody. Opakovaně stiskněte tlačítko **+**.

Nastavení délky trubice

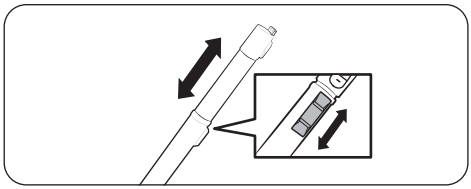

Stiskněte tlačítko pro nastavení délky trubice za účelem prodloužení nebo zkrácení teleskopické trubice.

Údržba

Čištění úklidové stanice

Výměna sáčku na prach

Pokud se tlačítko **START/STOP (Spuštění/zastavení)** na úklidové stanici rozsvítí červeně, zkontrolujte, zda je sáček na prach plný. Pokud sáček na prach plný není, zkontrolujte, zda u sáčku na prach, trubice nebo kartáče vysavače nedošlo k ucpání.

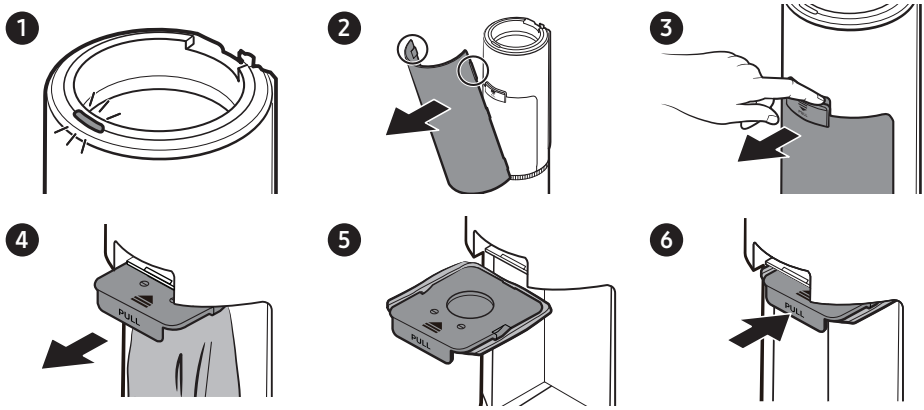

- Použitý sáček na prach vyhoďte do odpadkového koše. (Nelze jej použít opakovaně)
- V období vysokých teplot a vlhkosti se doporučuje vyměnit sáček na prach každý jeden až dva měsíce.
  - Brouci a larvy vyskytující se v domácnosti mohou být vsáti do prachového sáčku, ve kterém se mohou později rozmnožit. Když se to stane, otřete sáček na prach vlhkým ubrouskem a vyměňte jej za nový.

Čištění filtru před motorem

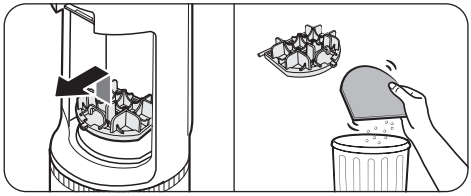

Pomocí rukojeti zvedněte filtr a protřepáním nad odpadkovým košem z něj odstraňte prach.

Čištění filtru jemného prachu

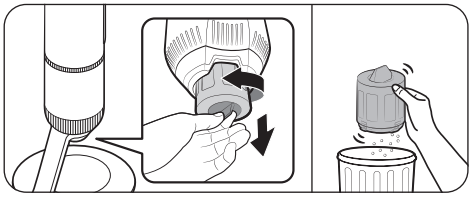

Zatřesením filtru jemného prachu nad odpadkovým košem z něj odstraňte prach.

Údržba

Čištění vysavače

Podrobnosti naleznete pod kódem QR.

Odpadní nádoba / omyvatelný mikrofiltr

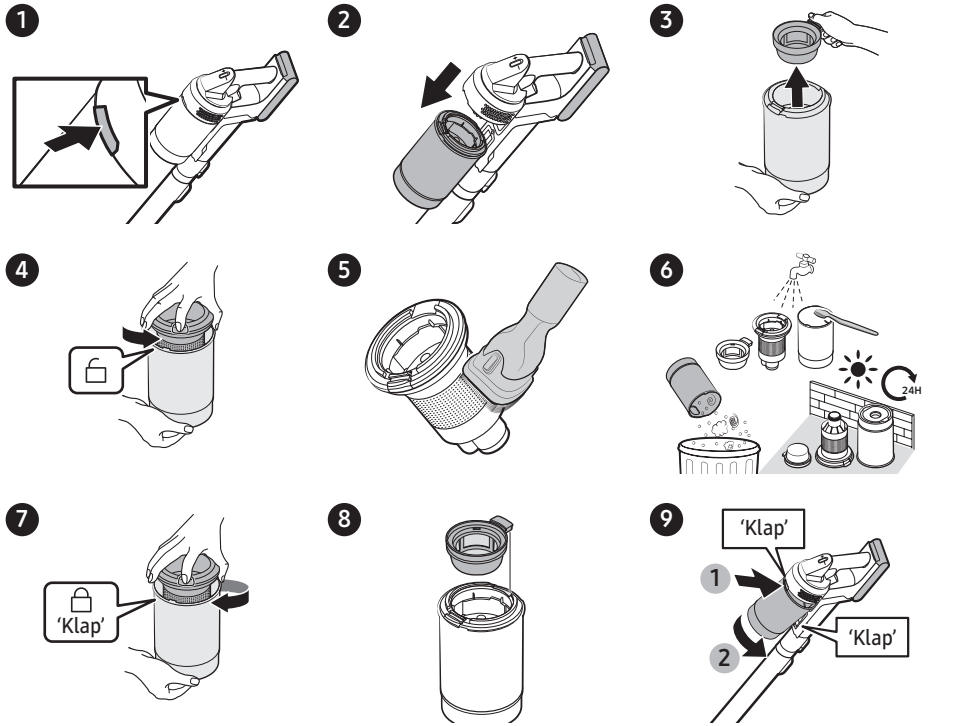

⚠ **UPOZORNĚNÍ**

- Po vyčištění odpadní nádoby a omyvatelného mikrofiltru vodou byste je měli před opětovným použitím nechat zcela vysušit ve stínu po dobu aspoň 24 hodin.
  - Při působení tepla může dojít k jejich deformaci.
  - Pokud filtr není před opětovným použitím zcela vysušen, může vznikat zápach.
- Jestliže jsou odpadní nádoba nebo filtr ucpané, může vysavač přestat pracovat v důsledku aktivace ochrany motoru před přehřátím.
  - Vyčistěte odpadní nádobu nebo filtry a potom vysavač znovu zapněte.

Filtr jemného prachu

Před čištěním filtru nezapomeňte výrobek vypnout.

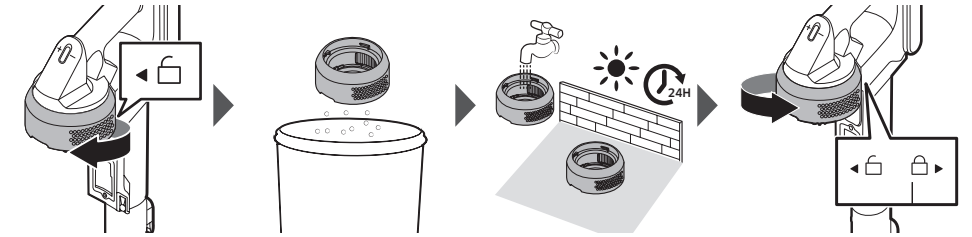

- Filtr jemného prachu otočte a stáhněte. Následně na něj nad odpadkovým košem jemně poklepejte, abyste odstranili prach.
- Jednou za měsíc filtr omyjte pod tekoucí vodou za účelem zachování jeho filtračních vlastností.
- Po vyčištění jej nechejte před opětovným použitím schnout ve stínu po dobu alespoň 24 hodin.
- Při nasazování otočte filtrem proti směru hodinových ručiček tak, aby čára pod obrázkem zámku nebyla vidět.

POZNÁMKA

- Při mytí filtru nepoužívejte čisticí prostředky ani nástroje.
- Nesušte jej teplem.

Údržba

Kartáč Jet Dual+

- Nečistěte kartáč vodou.
- Když na kartáči zůstanou cizí předměty, odstraňte je vlhkým ubrouskem nebo suchým hadříkem.

Sejmutí předního kartáče

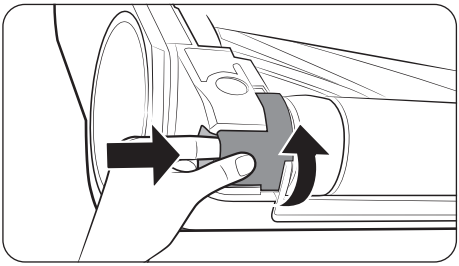

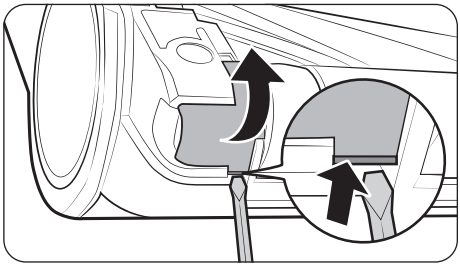

- Přední kartáč můžete sejmout po uvolnění uvolňovací páčky.
  - Pokud chcete uvolnění provést rukou, uchopte prohlubeň na boku uvolňovací páčky a nadzdvihněte ji ve směru šipky.
  - Pokud chcete uvolnění provést plochým šroubovákem, zasuňte malý šroubovák do drážky a nadzdvihněte ji ve směru šipky.

⚠ **UPOZORNĚNÍ**

- Pro svou bezpečnost si před demontáží nasaďte rukavice.
- Pokud použijete nástroje, které jsou širší nebo silnější než mezery určené pro demontáž, můžete výrobek poškodit.

Čištění zadního kartáče

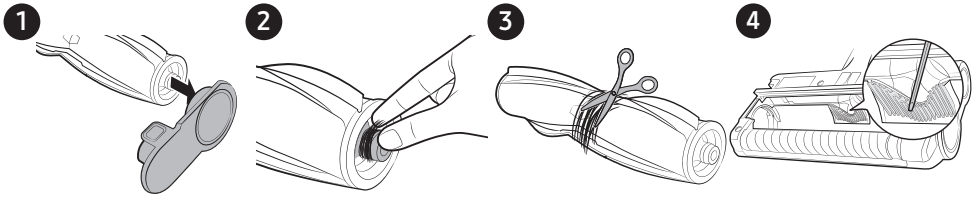

1. Proveďte demontáž zadního kartáče z rukojeti.
2. Odstraňte nečistoty zamotané do gumové hřídele na boku.
3. Nůžkami odstraňte nečistoty zamotané do kartáče.
4. Odstraňte nečistoty v mezerách v sacím otvoru kartáče.

Kartáč Slim LED+

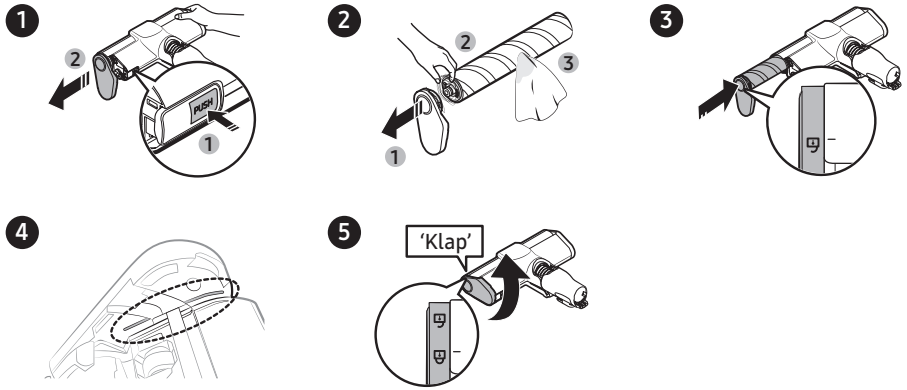

⚠ **UPOZORNĚNÍ**

- Nečistěte kartáč vodou.
- Když na kartáči zůstanou cizí předměty, odstraňte je vlhkým ubrouskem nebo suchým hadříkem.

POZNÁMKA

- Pokud rotační kartáč nefunguje ani po vyčištění kartáče Slim LED+, může být aktivována ochrana motoru před přehřátím. Počkejte 30 minut nebo více, než dojde k ochlazení motoru, a poté pokračujte v provozu.
- Při odstraňování zbytků nečistot mokrým hadříkem rotační kartáč jemně otírejte tak, abyste jej nestlačili.
  - Abyste zabránili stlačení štětin rotačního kartáče a nežádoucím vibracím, sušte rotační kartáč ve svislé poloze na podlaze.
- Rotační kartáč správně zasuňte do příslušného otvoru.

Pojezdová kolečka kartáče Slim LED+

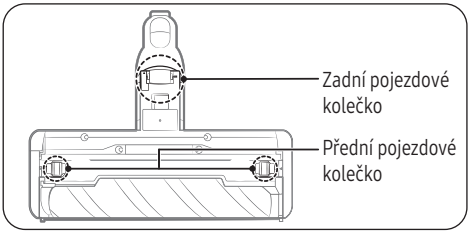

Pomocí malého šroubováku demontujte přední a zadní pojezdová kolečka.

POZNÁMKA

Nástroje potřebné pro demontáž. Šroubovák s plochou hlavou (šířka 3 mm nebo méně), křížový šroubovák, nástroj na vypáčení.

UPOZORNĚNÍ

- Pro svou bezpečnost si před demontáží nasaďte rukavice.
- Pokud použijete nástroje, které jsou širší nebo silnější než mezery určené pro demontáž, můžete výrobek poškodit.
- Odmontovaná přední a zadní pojezdová kolečka udržujte mimo dosah dětí. Dávejte pozor na oddělená přední a zadní pojezdová kolečka, mohou představovat nebezpečí udušení.
- Dávejte pozor, abyste si při používání nástroje neporanili ruce nebo jiné části těla.

Přední pojezdové kolečko

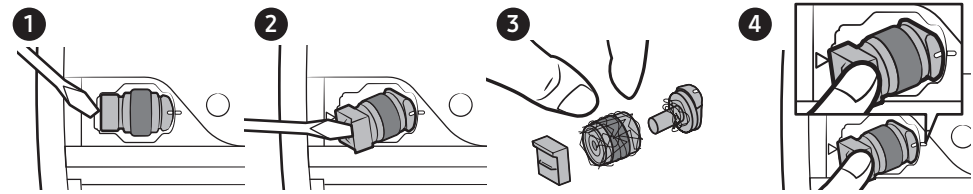

- Demontujte přední pojezdová kolečka a odstraňte zamotané cizí předměty. Poté kolečka znovu nasaďte.
- Zarovnejte rysku vyznačenou na kolečku s ryskou na těle kartáče a poté ho vložte zpět na své místo.

Zadní pojezdové kolečko

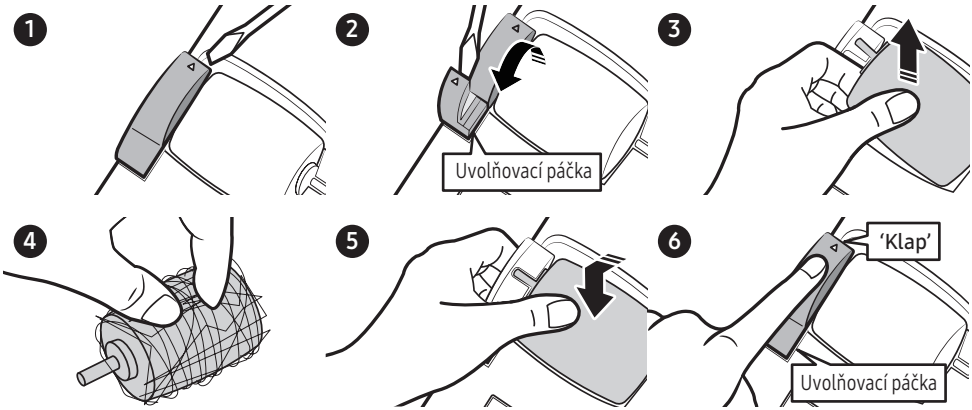

- Zvednutím uvolňovací páčky sundejte zadní pojezdové kolečko.
- Sundejte zadní pojezdové kolečko a odstraňte zamotané cizí předměty. Poté kolečko znovu nasaďte.
- Vložte zadní pojezdové kolečko na své místo a poté stiskněte uvolňovací páčku, dokud neuslyšíte cvaknutí.

⚠ **UPOZORNĚNÍ**

Dávejte pozor, abyste uvolňovací páčku šroubovákem nepoškodili. Pokud při zvedání uvolňovací páčky vyvinete nadměrnou sílu nebo šroubovákem při jeho zasunutí do mezery otáčíte, hrozí poškození uvolňovací páčky.

Údržba

Rozprašovací mopovací hubice

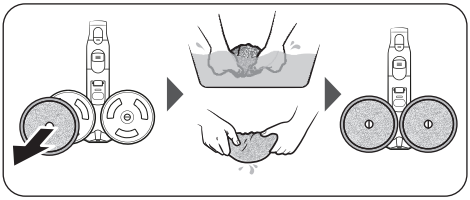

POZNÁMKA

Pokud otočný disk nefunguje ani po vyčištění rozprašovací mopovací hubice, může být aktivována ochrana motoru před přehřátím. Počkejte 30 minut nebo více, než dojde k ochlazení motoru, a poté pokračujte v provozu.

Nástavec na zvířecí chlupy+

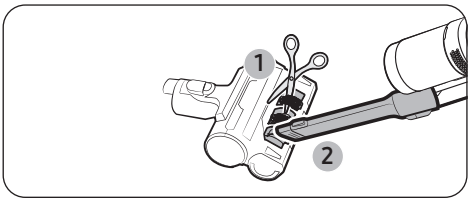

Namotané vlasy nebo chlupy přestřihněte nůžkami a potom zbytky vysajte pomocí vysavače.

Prodloužená štěrbinová hubice / teleskopická trubice

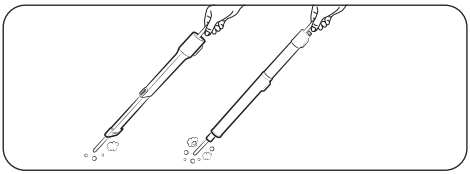

Vložte dlouhý tenký předmět a několikrát s ním otočte za účelem vyčištění prodloužené štěrbinové hubice nebo teleskopické trubice.

Příloha

Aplikace SmartThings

Aplikace SmartThings je kompatibilní pouze s modely, které jsou vybaveny funkcí Wi-Fi. Pokud nemáte směrovač Wi-Fi, nemůžete aplikaci SmartThings používat.

KROK 1 Nastavení bezdrátového směrovače

- Postup nastavení naleznete v uživatelské příručce k bezdrátovému směrovači.
- Tento vysavač podporuje pouze 2,4 GHz Wi-Fi.
- Tento vysavač podporuje standardy IEEE 802.11b/g/n a Soft-AP.
  - Doporučuje se používat standard IEEE 802.11n.
- Tento vysavač podporuje pouze protokol DHCP (Dynamic Host Configuration Protocol). Zkontrolujte, jestli máte na bezdrátovém směrovači aktivovanou možnost serveru DHCP.
- Tento vysavač podporuje klíče WEP-OPEN, WPA-PSK/TKIP a WPA2-PSK/AES pro ověřovací a šifrovací protokoly.
  - Doporučuje se používat klíč WPA2-PSK/AES.
  - Potvrďte, že váš směrovač používá jedinečný identifikátor SSID a heslo.
- Kvalitu připojení bezdrátové sítě může ovlivňovat okolní prostředí.
- Jestliže poskytovatel internetových služeb trvale zaregistroval adresu MAC (jedinečné identifikační číslo) vašeho počítače či modemu, nemusí se připojení vysavače k internetu podařit. Požádejte svého poskytovatele internetových služeb, aby vám sdělil postup, jak připojit k internetu další zařízení kromě počítače.
- Jestliže váš poskytovatel internetových služeb vyžaduje při připojení k internetu ID nebo heslo, nemusí se připojení vysavače podařit. V takovém případě musíte zadat ID nebo heslo při připojování k internetu.
- Připojení vysavače k internetu nemusí být možné kvůli nastavení brány firewall. Pokud potřebujete tyto problémy vyřešit, obraťte se na svého poskytovatele internetových služeb.
- Některé bezdrátové směrovače mohou odesílat abnormální adresu Domain Name Server (DNS), i když není připojený internet. Pokud k tomu dojde, kontaktujte výrobce příslušného bezdrátového směrovače a svého poskytovatele internetových služeb.
- Pokud se k internetu nemůžete připojit, ani když jste se pokusili použít postup, který vám poskytl váš poskytovatel internetových služeb, kontaktujte autorizované servisní středisko Samsung.
- Pokud váš směrovač není produktem s certifikací Wi-Fi, vysavač se pravděpodobně nebude moci připojit k internetu.

KROK 2 Stažení aplikace SmartThings

- Stáhněte si a nainstalujte aplikaci SmartThings z obchodů (Google Play Store, Apple App Store nebo Samsung Galaxy Store). Pro vyhledání aplikace použijte klíčové slovo „SmartThings“.

POZNÁMKA

- Aplikace SmartThings není kompatibilní s některými tablety a mobilními zařízeními.
  - Doporučujeme systém [Android] 8.0 nebo novější (minimálně 3 GB RAM).
- Některá zařízení iPad a některá mobilní zařízení nemusejí být podporována.
  - Podporován je systém [iOS] 14.0 nebo novější.
- Navštivte obchod Play Store nebo App Store, kde se dozvíte, zda je vaše mobilní zařízení s aplikací SmartThings kompatibilní.
- Verze podporovaného softwaru aplikace SmartThings podléhá změnám v závislosti na zásadách týkajících se podpory operačního systému, které poskytuje výrobce. U aplikace SmartThings nebo funkcí, jež aplikace podporuje, může být navíc nová aktualizace aplikace na stávající verzi operačního systému pozastavena z důvodu použitelnosti nebo bezpečnosti.
- Aplikace SmartThings podléhá změnám bez předchozího upozornění za účelem zlepšení použitelnosti nebo výkonu. Stejně jako je každý rok aktualizována verze operačního systému mobilního telefonu, je i aplikace SmartThings průběžně aktualizována podle nejnovější verze operačního systému.
- V případě jakýchkoli dotazů ohledně výše zmíněných skutečností se prosím obraťte na e-mail st.service@samsung.com.

KROK 3 Nastavení účtu Samsung

- Pokud chcete používat aplikaci SmartThings, musíte se přihlásit k účtu Samsung.
- Pokud si chcete nastavit účet Samsung, můžete postupovat podle pokynů poskytnutých aplikací SmartThings.
- Pokud máte chytrý telefon Samsung, můžete účet Samsung přidat v aplikaci Settings. Poté se zařízení automaticky přihlásí k vašemu účtu Samsung a můžete používat aplikaci SmartThings.

KROK 4 Registrace zařízení do aplikace SmartThings

1. Připojte chytrý telefon k bezdrátovému směrovači.
   - Pokud chytrý telefon není připojen, zapněte v aplikaci Settings Wi-Fi a vyberte bezdrátový směrovač, ke kterému se chcete připojit.
   - Nastavte svůj chytrý telefon tak, aby používal pouze Wi-Fi, a připojte zařízení.
2. Otevřete aplikaci SmartThings ve svém chytrém telefonu.
3. Pokud se zobrazí vyskakovací okno s informací, že bylo nalezeno nové zařízení, klepněte na tlačítko **ADD NOW (Přidat nyní)**.
   - Pokud se vyskakovací okno nezobrazí, přidejte zařízení výběrem položky „Stick vacuums“ (Tyčové vysavače) v kategorii „Home appliances“ (Domácí spotřebiče) a vyberte svůj tyčový vysavač.
   - Pokud naskenujete QR kód připevněný ke spodní straně úklidové stanice, můžete vysavač snadno připojit k aplikaci SmartThings.
4. Připojení k zařízení bude probíhat automaticky.
5. Po připojení zařízení k aplikaci postupujte podle pokynů na obrazovce a pokračujte v ověřování.
6. Připojení k bezdrátovému směrovači bude probíhat automaticky.
7. Po dokončení registrace výrobku se přidá karta zařízení Tyčový vysavač.

POZNÁMKA

- Když vysavač nelze zaregistrovat do aplikace SmartThings
  - Přečtěte si příručku k aplikaci SmartThings nebo vyskakovací zprávy.
  - Potvrďte, že je na bezdrátovém směrovači aktivní možnost UPnP, a postup registrace opakujte.
  - Zkontrolujte, zda bezdrátový směrovač pracuje v bezdrátovém režimu. Pokud ne, změňte jej na bezdrátový režim a zkuste to znovu.
  - Pokud máte více než jeden vysavač, odpojte úklidovou stanici dalšího vysavače, protože musíte zaregistrovat vždy pouze jedno zařízení.
  - Pokud má více bezdrátových směrovačů v síti stejný identifikátor SSID, přejmenujte je, abyste je od sebe odlišili.
- Pokud nejsou vysavač a chytrý telefon připojené ke stejnému bezdrátovému směrovači, může v závislosti na síťovém prostředí docházet ke zpoždění odezvy.
  - Pokud změníte bezdrátový směrovač, spojení mezi vysavačem a aplikací SmartThings se ztratí.
  - Pokud změníte bezdrátový směrovač, zaregistrujte vysavač v aplikaci SmartThings znovu.

Aktualizace softwaru

- Když je úklidová stanice připojena k Wi-Fi, komunikuje se serverem a kontroluje aktualizace softwaru. Pokud je k dispozici nová verze softwaru, automaticky se stáhne a aktualizuje.
- Pokud LED tlačítka **START/STOP (Spuštění/zastavení)** svítí bíle a stisknutím tlačítka se nespustí vyprazdňování odpadní nádoby, probíhá aktualizace softwaru. Počkejte, dokud se restartování nedokončí. Po dokončení aktualizace softwaru indikátor LED zhasne.

Oznámení o licenci Open Source

Software, který je součástí tohoto výrobku, podléhá licenci Open Source.

Na adrese http://opensource.samsung.com/opensource/SMART_TP1_0/seq/0 naleznete licenční informace o otevřeném zdrojovém kódu související s tímto výrobkem.

Informace o bezpečnostních aktualizacích

Bezpečnostní aktualizace zvyšují bezpečnost vašeho zařízení a chrání vaše osobní údaje. Více informací o bezpečnostních aktualizacích najdete na adrese https://security.samsungda.com.

* Tato webová stránka podporuje pouze některé jazyky.

Funkce aplikace SmartThings

Pomocí aplikace můžete kdykoli a kdekoli zkontrolovat, co se děje s vaším zařízením, nebo jej ovládat na dálku.

Funkce		Vysvětlení
Obecné pokyny	Vyprázdnit nádobu na prach	Můžete vyprázdnit odpadní nádobu vysavače.
	Výchozí sací výkon	Při spuštění vysavače můžete zvolit výchozí sací výkon. (Minimum, AI, Normal, Maximum, JET)
	Upozornění na hovor a zprávu	• Vysavač lze nastavit tak, aby vás upozorňoval na příchozí hovory nebo zprávy. Pokud tuto funkci aktivujete, v případě příchozích hovorů a zpráv vysavač přestane pracovat a upozorní vás na ně. ※ Tato nabídka nemusí být na některých zařízeních k dispozici. - Podporovaná zařízení: Chytré telefony Samsung se systémem Android 11 (R OS), One UI 3.1 nebo novějším. - Nepodporovaná zařízení: Některé chytré telefony Samsung (A1x, A2x, M1x, M2x) a chytré telefony třetích stran.
Další služby	HomeCare Manager	Můžete kontrolovat a spravovat historii používání, stav filtru atd. a spustit samodiagnostiku.
	SmartThings Energy	Můžete kontrolovat spotřebu energie vysavače.
Nastavení	Délka vyprazdňování nádoby na prach (Výchozí: Normálně)	Můžete nastavit dobu, po kterou se má odpadní nádoba vysavače vyprazdňovat. • Krátce (8–10 sekund), Normálně (12–14 sekund), Dlouze (20–22 sekund). ※ Pokud je ve vysavači hodně nečistot (vlasů/žmolků), prodlužte dobu vyprazdňování. • Hodnotu „Délka vyprazdňování nádoby na prach“ lze nastavit pouze z aplikace SmartThings.
	Displej a světla (Výchozí: Zapnuto)	• Nastavení displeje vysavače a osvětlení baterie lze konfigurovat, když je vysavač usazen v úklidové stanici. - Zapnuto: Kontrolka displeje vysavače zhasne, jakmile je baterie plně nabitá, a kontrolka baterie nezhasne. - Vypnuto: Kontrolky displeje a baterie vysavače zhasnou 3 sekundy po usazení vysavače v úklidové stanici.
	Wi-Fi	• Pokud jste změnili směrovač Wi-Fi, aktualizujte informace o Wi-Fi vysavače. ※ Po výměně směrovače Wi-Fi přejde vysavač do stavu offline. Následně ho můžete znovu připojit aktualizací informací sítě Wi-Fi.

Poznámky a upozornění

Instalace

⚠ UPOZORNĚNÍ

- Neinstalujte výrobek poblíž vody, v oblasti s nadměrnou vlhkostí, poblíž oken apod.
- Neumisťujte úklidovou stanici na místo, kudy lidé často prochází, ke vchodu nebo do úzkého průchodu.
  - Lidé by o ni mohli zakopnout a poranit se, případně by mohlo dojít k poškození výrobku.
- Při nesprávné instalaci úklidové stanice může dojít k jejímu převrácení a následnému zranění nebo závažnému poškození výrobku.
- Nainstalujte úklidovou stanici na místo bez jakýchkoli předmětů, které by se mohly rozbít a způsobit poškození.
  - To může ovlivnit provádění samodiagnostiky.
- Jestliže máte problém s instalací úklidové stanice, obraťte se na servisní středisko Samsung.

Používání baterie

POZNÁMKA

- Jestliže výrobek po nabití baterie nefunguje, vyměňte baterii. Pokud nezačne fungovat ani s novou baterií, obraťte se na servisní středisko Samsung.
- Náhradní baterie a nabíječky pro kolébku pro příslušenství je nutné zakoupit samostatně.

UPOZORNĚNÍ

- Baterii ani úklidovou stanici nerozebírejte.
- Nevystavujte baterii horku a nevkládejte ji do ohně.
- Vyjmutí baterie ve chvíli, kdy je vysavač v chodu, může způsobit poruchu.
- Pokud jste vyjmuli baterii ve chvíli, kdy byl motor vysavače v provozu, je možné, že vysavač nebude z bezpečnostních důvodů fungovat ještě 30 sekund poté, co ji znovu vložíte.
- Výdrž baterie se může při postupném používání baterie zkracovat. Pokud se baterie už nenabíjí nebo se rychle vybije, vyměňte opotřebenou baterii za novou.
- Používejte pouze úklidovou stanici a baterie dodávané výrobcem.
- Před vložením baterie se přesvědčte, že baterii vkládáte správným směrem.

Provoz

POZNÁMKA

- Před prvním použitím nově zakoupené baterie ji nabijte. Totéž platí, pokud jste baterii dlouho nepoužívali.
- Když je baterie vybitá, nabijte ji. Jestliže baterie zůstane vybitá po delší dobu, může to vést ke zhoršení výkonu baterie.
- Před použitím rozprašovací mopovací hubice sejměte vlhkou podložku a trochu ji namočte. Poté ji znovu připevněte k otočnému disku.
- Opakovaně použitelnou vlhkou podložku rozprašovací mopovací hubice můžete prát v běžné pračce s použitím neutrálního čisticího prostředku.
  - Pokud je však podložka vystavena žáru, změkčovadlu atd., může dojít ke změně její struktury nebo barvy. To může mít za následek snížení výkonnosti výrobku. Vlhkou podložku nevyvařujte.
- Rozprašovací mopovací hubici používejte s originální vlhkou podložkou od společnosti Samsung Electronics.
- V případě používání rozprašovací mopovací hubice bez vlhké podložky se na jakoukoli poruchu výrobku nebude vztahovat záruka a bude účtován servisní poplatek.
- Při nákupu dodatečné opakovaně použitelné vlhké podložky pro rozprašovací mopovací hubici kontaktujte servisní středisko Samsung.
- Při nákupu dodatečné jednorázové vlhké podložky se ujistěte, že je určena pro daný model (VCA-SPA95).
- Při nákupu dodatečného sáčku na prach nezapomeňte zkontrolovat název modelu (VCA-ADB952).
  - Za účelem nákupu veškerého příslušenství nebo spotřebního materiálu se obraťte na nejbližšího prodejce Samsung Electronics nebo servisní středisko Samsung.

- Pokud je sáček na prach v úklidové stanici naplněn nečistotami, může úklidová stanice přestat pracovat kvůli aktivaci ochrany motoru před přehřátím. Vyměňte sáček na prach a následně můžete úklidovou stanici znovu používat.
- Pokud se ve vysátém prachu nachází roztoči, mohou se v sáčku na prach rozmnožit. Očistěte úklidovou stanici vlhkým ubrouskem a vyměňte sáček na prach.
- Na úklidovou stanici netlačte, aby nepřepadla.
  - Mohlo by dojít k úrazu či poškození výrobku a podlahy.

⚠ UPOZORNĚNÍ

- Výrobek neodkládejte tak, že ho opřete o stěnu či o stůl.
  - Výrobek by mohl spadnout a vážně se poškodit nebo způsobit zranění.
- Nedovolte dětem, aby se výrobku dotýkaly během úklidu.
  - V případě přehřátí vysavače by se děti mohly popálit.
- K přenášení úklidové stanice používejte obě ruce.
- Při vytahování napájecího kabelu z drážky ve spodní části úklidové stanice za něj netahejte příliš silně. Kabel jemně otočte na stranu tak, aby jej bylo možné lehce vyjmout.
  - V opačném případě by se mohl napájecí kabel poškodit a způsobit úraz elektrickým proudem nebo vznik požáru.
- Před zapojením nebo vypojením úklidové stanice vypněte vysavač a dbejte na to, abyste se nedotkli rukama kolíků zástrčky.
  - Mohlo by dojít k požáru nebo úrazu elektrickým proudem.
- Při přenášení z jednoho místa na druhé odpojte nabíječku od nabíjecí stanice.
  - Minimalizuje se tím poškození nabíjecí svorky a napájecího kabelu, které může vést k nebezpečí úrazu elektrickým proudem.

- Při používání se vyvarujte stoupání na horní část rozprašovací mopovací hubice celou vahou.
  - Mohlo by dojít k poškození výrobku nebo podlahy.
- Při vysávání dávejte pozor, abyste boční stranou kartáče nenarazili do lišty, stěny, nábytku apod. a nedošlo k zabarvení povrchu.
  - Drobné skvrny odstraňte vlhkým ubrouskem nebo čisticím prostředkem.
- Během provozu výrobku nepoužívejte k jeho čištění vodu.
- Výrobek byste měli používat na suchých místech. Nepoužívejte jej na mokrých místech nebo v blízkosti vody.
- Do nádržky na vodu rozprašovací mopovací hubice nelijte horkou vodu, čisticí prostředek apod.
  - Mohlo by dojít k závadě výrobku nebo zhoršení jeho výkonu.
- Pokud nebudete rozprašovací mopovací hubici používat, vylijte veškerou vodu z nádržky na vodu.
- Nepoužívejte bez vloženého filtru.

Údržba

POZNÁMKA

- Pokud je vnitřní část rozprašovací mopovací hubice ucpána velkým cizím předmětem, dojde ke snížení rychlosti nebo zastavení otočného disku.

UPOZORNĚNÍ

- Na vysavač uložený v úklidové stanici netlačte.
  – Mohlo by dojít k úrazu či poškození výrobku a podlahy.
- Kartáč vysavače nečistěte vodou. Čištění vodou může způsobit deformaci součástí nebo poruchu výrobku.
- Pokud se postupně snižuje sací výkon nebo se vysavač nadměrně přehřívá, vyčistěte produkt a vyměňte filtry.
- Jestliže úklidová stanice vydává zápach, vyměňte sáček na prach nebo vyčistěte filtry.

Odstraňování závad

Než zavoláte na servis, projděte si možné problémy a jejich řešení níže. Všechny návštěvy servisu, při kterých nebudou odhaleny žádné závady, budou zpoplatněny.

Problém	Řešení
Vysavač nefunguje.	• Zkontrolujte úroveň nabití baterie a baterii nabijte. • Zkontrolujte, jestli není výrobek vypnutý, a stisknutím tlačítka **Napájení** ho zapněte. • Zkontrolujte, zda je baterie správně vložena do vysavače. • Zkontrolujte, zda nejsou teleskopická trubice, odpadní nádoba nebo kartáč ucpané. • Zkontrolujte, zda je omyvatelný mikrofiltr vložen správně. • Pokud nebyl vysavač dlouhou dobu používán, nabijte baterii. • Pokud již není možné baterii nabít, vyměňte ji. • Zkontrolujte, zda není aktivován režim ochrany baterie. (Další informace najdete v části **Jak optimálně používat baterie**.)
Rotační kartáč (nebo otočný disk) v rámci příslušenství se nepohybuje.	• Pokud se na displeji zobrazí zpráva „**Check Brush (Zkontrolujte kartáč)**“, vypněte vysavač a zkontrolujte, zda není kartáč zanesen nečistotami. Pokud ano, nečistoty odstraňte a vysavač znovu zapněte. • Jestliže je vysavač zapnutý, vypněte ho a znovu zapněte. - Pokud se u kartáče Jet Dual+, kartáče Slim LED+ a rozprašovací mopovací hubice aktivuje ochrana motoru příslušenství před přehřátím, může trvat 30 minut, než se motor ochladí.
Z výstupu vzduchu nebo filtru výrobku vychází zápach.	• Vyprázdněte odpadní nádobu a často čistěte filtry. - Vzhledem k tomu, že vysavač je nový výrobek, může první 3 měsíce po nákupu vydávat zápach. - Jestliže vysavač používáte již delší dobu, může kvůli nečistotám nashromážděným v odpadní nádobě nebo prachu na filtru vydávat zápach. • Náhradní filtry jsou k dispozici u příslušného místního servisního zástupce společnosti Samsung.
Při úklidu hustých podložek s dlouhým vlasem vzniká statická elektřina.	• Materiály podložky (dětské podložky, protihlukové podložky mezi podlažími atd.) mohou generovat statickou elektřinu. - Přesuňte kartáč na chvíli na normální podlahu a pokračujte v úklidu. Statická elektřina by měla zmizet.
Rozprašovací mopovací hubice nerozstřikuje vodu.	• Při prvním použití rozprašovací mopovací hubice může vzduch v čerpadle a trubici způsobit opožděné rozstřikování vody. - Odpojte nádržku na vodu, stiskněte tlačítko **+** a zkontrolujte, zda čerpadlo vydává zvuk. - Naplňte nádržku na vodu, připojte ji k rozprašovací mopovací hubici a potom opakovaně stiskněte tlačítko **+**.

Problém	Řešení
Vysavač není možné nabít.	• Ujistěte se, že je vysavač správně usazený na úklidové stanici. • Ujistěte se, že je úklidová stanice správně zapojena. • Ověřte, jestli napětí dodávané do úklidové stanice odpovídá požadavkům úklidové stanice. • Zkontrolujte, zda je vysavač zapnutý a zda svítí LED indikátor stavu baterie. • Ověřte, jestli se na nabíjecím konektoru nenachází cizí předměty (prach). Odstraňte všechny cizí materiály pomocí vatové tyčinky nebo měkkého hadříku. • Zkontrolujte, zda je v aplikaci SmartThings vypnutá možnost Display and lights (Displej a světla).
Režim AI nefunguje.	• Ujistěte se, že je produkt zaregistrován a připojen k aplikaci SmartThings. • Ujistěte se, že je úklidová stanice zapnuta. • Ujistěte se, že je připojen buď kartáč Jet Dual nebo kartáč Slim LED+. • Zkontrolujte, zda je sací výkon nastaven na režim AI. • Pokud režim AI nefunguje, vyprázdněte úklidovou nádobu a následně se řiďte pokyny následujícími po samodiagnostice.
Vysavač je na úklidové stanici, ale vyprázdnění úklidové nádoby a samodiagnostika nefungují.	• Ujistěte se, že je úklidová stanice správně zapojena. • Ujistěte se, že je vysavač správně usazený na úklidové stanici. • Zkontrolujte, zda jste povolili funkci Auto Empty (Automatické vyprázdnění. • Zkontrolujte připojení k síti Bluetooth. - Stiskněte a po dobu 5 sekund podržte tlačítko **START/STOP (Spuštění/zastavení)** na úklidové stanici. - Tlačítko **START/STOP (Spuštění/zastavení)** na úklidové stanici bliká červeně po dobu 5 sekund, když Bluetooth není připojen, a bliká modře po dobu 5 sekund, když Bluetooth je připojen. • Připojení k síti Bluetooth - Stiskněte a po dobu 5 sekund podržte tlačítko **START/STOP (Spuštění/zastavení)** na úklidové stanici, dokud kontrolka tohoto tlačítka nezabliká. Stiskněte tlačítko **Auto Empty (Automatické vyprázdnění)**, zatímco tlačítko **START/STOP (Spuštění/zastavení)** bliká. - Současně stiskněte tlačítka **+** a **-**. Poté znovu současně stiskněte a po dobu 3 sekund podržte tlačítka **+** a **-**. Podržte tlačítka, dokud se nezobrazí zpráva „**Připojení k síti Bluetooth**“. - Počkejte, až dojde k úspěšnému připojení k síti Bluetooth. - Pokud se připojení nezdaří, opakujte proces od začátku. • Zkontrolujte, zda je baterie správně vložena do vysavače. • Pokud vysavač položíte zpátky na úklidovou stanici do jedné minuty od jeho odebrání z úklidové stanice, funkce Auto Empty (Automatické vyprázdnění) nebude fungovat, i když je povolena. • Pokud v aplikaci SmartThings nastavíte výchozí nastavení sacího výkonu na jiný režim než AI, nebude úklidová stanice po vyprázdnění úklidové nádoby provádět samodiagnostiku.

Problém	Řešení
Vysavač se během úklidu vypne.	• Protože je tento výrobek vybaven ochranou motoru před přehřátím, za následujících podmínek se dočasně vypne. Po odstranění příčiny problému výrobek znovu zapněte. (Tento případ se může lišit v závislosti na okolní teplotě.) - Pokud vysavač pracuje s plnou odpadní nádobou. - Pokud vysavač pracuje se zaneseným kartáčem, trubicí nebo nástrojem. - Pokud příliš dlouho používáte prodlouženou štěrbinovou hubici.
Sací výkon se náhle sníží a vysavač začne vydávat vibrace.	• Zkontrolujte, jestli nejsou kartáč, odpadní nádoba nebo teleskopická trubice zanesené cizími předměty, a případně je odstraňte. • Zkontrolujte, jestli není odpadní nádoba zaplněná prachem. Pokud je, nádobu vyprázdněte. • Zkontrolujte, zda není špinavý filtr. Pokud je, filtr vyčistěte.
Úklid je hotov, ale z příslušenství vypadávají malé prachové částice.	• Po dokončení úklidu zapněte vysavač alespoň na 10 sekund, abyste malé prachové částice odsáli.
Aplikaci SmartThings nelze nainstalovat.	• Aplikace SmartThings funguje na operačním systému Android OS 8.0 nebo vyšším nebo na operačním systému iOS 14.0 nebo vyšším. • Podporovaná verze operačního systému se pro aplikaci SmartThings v budoucnosti může změnit. • Normální instalace nebo používání aplikace nejsou zaručeny na zařízeních se zásahem do operačního systému.
Mám nainstalovanou aplikaci SmartThings, ale nedaří se jí připojit k úklidové stanici.	• Informace o připojení úklidové stanice k bezdrátovému routeru najdete v části „**Aplikace SmartThings**“ v návodu k obsluze. • Zkontrolujte připojení k síti Bluetooth. - Stiskněte a po dobu 5 sekund podržte tlačítko **START/STOP (Spuštění/zastavení)** na úklidové stanici. - Tlačítko **START/STOP (Spuštění/zastavení)** na úklidové stanici bliká červeně po dobu 5 sekund, když Bluetooth není připojen, a bliká modře po dobu 5 sekund, když Bluetooth je připojen.
Nepodařilo se mi přihlásit k účtu Samsung.	• Zkontrolujte své ID a heslo na obrazovce účtu Samsung.
Bezdrátový směrovač, který chci připojit, není při registraci výrobku rozpoznán.	• Zrušte registraci výrobku, otevřete aplikaci SmartThings znovu a opět zkuste provést registraci výrobku.
Během registrace výrobku jsem zadal nesprávné heslo pro bezdrátový směrovač, ke kterému se chci připojit.	• Zrušte registraci výrobku, otevřete aplikaci SmartThings znovu a opět zkuste provést registraci výrobku. • V seznamu sítí stiskněte a podržte bezdrátový směrovač, který chcete připojit, a odstraněním sítě inicializujte heslo.

Příloha

Problém	Řešení
Při registraci výrobku se mi zobrazí zpráva, že registrace selhala.	• Zkuste provést registraci výrobku znovu podle zpráv ve vyskakovacím okně. • Zkuste provést registraci výrobku znovu podle pokynů v kapitole „**Aplikace SmartThings**“ uživatelské příručky. • Problém s registrací výrobku vyřešíte podle pokynů v kapitole „**Aplikace SmartThings**“ uživatelské příručky. • Když je registrace výrobku opakovaně neúspěšná, restartujte aplikaci SmartThings a zkuste registraci výrobku znovu. • Všichni uživatelé by měli používat účet Samsung vydaný v zemi, kde spouští výrobek.
Úklidová stanice není připojená k síti Wi-Fi.	• Zkontrolujte nastavení bezdrátového směrovače.
Úklidová stanice je úspěšně připojena k chytrému telefonu, ale produkt nelze z chytrého telefonu ovládat.	• Zavřete aplikaci SmartThings a znovu ji spusťte. • Odpojte chytrý telefon od bezdrátového směrovače a znovu jej připojte. • Úklidovou stanici vypněte a znovu zapněte. Počkejte několik minut a poté aplikaci SmartThings znovu otevřete. V aplikaci SmartThings nejde zapnout vysavač.
V aplikaci SmartThings nejde zapnout vysavač.	• V aplikaci SmartThings zkontrolujte, zda není vysavač vypnutý. • Znovu připojte úklidovou stanici k bezdrátovému routeru podle pokynů v části „**Aplikace SmartThings**“ v návodu k obsluze.
Po úspěšné registraci zařízení je stav úklidové stanice v aplikaci SmartThings zobrazen jako offline.	• Zkontrolujte internetové připojení bezdrátového směrovače. Nastavení brány firewall ve vaší síti může narušit normální fungování aplikace SmartThings. • Spojení se může přerušit, pokud bude úklidová stanice příliš daleko od bezdrátového routeru. • Zavřete aplikaci SmartThings a ji znovu ji spusťte. • Pokud se ztracené připojení nepodaří vyřešit, zkuste výrobek znovu zaregistrovat. • Zkuste provést registraci výrobku znovu po změně identifikátoru SSID/hesla bezdrátového směrovače. • Zkontrolujte, zda jste nezablokovali připojení úklidové stanice k síti. - Pokud chcete připojení k síti povolit, stiskněte a nejméně 15 sekund podržte tlačítko **Auto Empty (Automatické vyprázdnění)**, dokud nezačnou současně blikat LED funkce automatického vyprázdnění a LED Wi-Fi.
Při ovládání pomocí chytrého telefonu je odezva zpožděná.	• Pokud váš chytrý telefon není připojený ke stejné síti jako úklidová stanice, odezva může mít zpoždění v závislosti na síťovém prostředí.

Specifikace výrobku

Doba nabíjení a úklidu se může lišit u různých kartáčů a okolností použití.

<table>
<tr><th colspan="2">Model</th><th colspan="2">VS80F28***</th></tr>
<tr><td colspan="2">Spotřeba energie (vysavač)</td><td colspan="2">V případě ručního vysavače: 770 W</td></tr>
<tr><td colspan="2">Specifikace baterie</td><td colspan="2">Lithium-iontová 25,2 V, 2200 mAh, 7 článků</td></tr>
<tr><td colspan="2">Hmotnost (vysavač)</td><td colspan="2">2,70 kg (Kartáč Jet Dual+)
2,49 kg (Kartáč Slim LED+)</td></tr>
<tr><td rowspan="2">Rozměry</td><td>Vysavač</td><td colspan="2">Šířka 250 mm × hloubka 202 mm × výška 1000 mm</td></tr>
<tr><td>Úklidová stanice</td><td colspan="2">Šířka 300 mm × hloubka 300 mm × výška 850 mm</td></tr>
<tr><td colspan="2">Doba nabíjení</td><td colspan="2">3,5 hodiny</td></tr>
<tr><td rowspan="7">Doba úklidu (výchozí režim: Normal)</td><td rowspan="2">Kombinovaný nástavec / prodloužená štěrbinová hubice</td><td>Minimum: Přibl. 60 min.</td><td>Normal: Přibl. 30 min.</td></tr>
<tr><td>Maximum: Přibl. 10 min.</td><td>JET: Přibl. 1 min.</td></tr>
<tr><td rowspan="2">Kartáč Jet Dual+</td><td>Minimum: Přibl. 34 min.</td><td>Normal: Přibl. 20 min.</td></tr>
<tr><td>Maximum: Přibl. 12 min.</td><td>JET: Přibl. 8 min.</td></tr>
<tr><td rowspan="2">Kartáč Slim LED+</td><td>Minimum: Přibl. 45 min.</td><td>Normal: Přibl. 25 min.</td></tr>
<tr><td>Maximum: Přibl. 14 min.</td><td>JET: Přibl. 10 min.</td></tr>
<tr><td>Rozprašovací mopovací hubice</td><td colspan="2">Přibl. 100 min.</td></tr>
<tr><td rowspan="2">Wi-Fi</td><td>Frekvenční rozsah</td><td colspan="2">2 412 až 2 472 MHz</td></tr>
<tr><td>Výkon vysílače (max.)</td><td colspan="2">20 dBm</td></tr>
<tr><td rowspan="2">Bluetooth (BLE)</td><td>Frekvenční rozsah</td><td colspan="2">2402 až 2480 GHz</td></tr>
<tr><td>Výkon vysílače (max.)</td><td colspan="2">20 dBm</td></tr>
</table>

Spotřeba energie v pohotovostním režimu	Režim Vypnuto		Spotřeba energie (W)	0,50
			Řízení výkonu (min.)	10
	Síťový pohotovostní režim	Wi-Fi	Spotřeba energie (W)	2,00
			Řízení výkonu (min.)	10
			Jak provést aktivaci/deaktivaci portu	Stiskněte a nejméně 15 sekund podržte tlačítko **Auto Empty (Automatické vyprázdnění)**, dokud nezačnou současně blikat LED funkce automatického vyprázdnění a LED Wi-Fi.

- Společnost Samsung tímto prohlašuje, že toto rádiové zařízení je v souladu se směrnicí 2014/53/EU a s příslušnými zákonnými požadavky ve Spojeném království. Úplné znění EU prohlášení o shodě a UK prohlášení o shodě je k dispozici na následující internetové adrese: http://www.samsung.com, přejděte do sekce Podpora > Vyhledat podporu produktu a do pole zadejte název modelu.

POZNÁMKA

Doba úklidu uvedená v tabulce výše vychází z testu při použití jedné baterie. Při použití dvou baterií po sobě bude doba úklidu dvojnásobná.

Pokyny pro OEEZ

Správná likvidace tohoto výrobku (odpadní elektrické a elektronické zařízení)

(Platí v zemích se samostatnými systémy vracení baterií)

Toto označení na výrobku, příslušenství nebo v dokumentaci znamená, že výrobek a jeho elektronické příslušenství (např. nabíječka, sluchátka, USB kabel) nesmí být na konci své životnosti likvidovány s odpadem z domácnosti. Abyste předešli možnému poškození životního prostředí nebo lidského zdraví způsobeným neřízenou likvidací odpadu, oddělte tyto předměty od ostatních druhů odpadu a odpovědně je recyklujte, čímž přispějete k udržitelné recyklaci materiálů.

Uživatelé z domácností se mohou obrátit buď na prodejce, u kterého tento výrobek zakoupili, nebo na svůj místní správní úřad, kde jim sdělí podrobnosti, kam a jak mohou tyto předměty odvézt k ekologicky bezpečné recyklaci.

Komerční uživatelé se mohou obrátit na svého dodavatele a podívat se na ustanovení své kupní smlouvy. Tento výrobek a jeho elektronické příslušenství nesmí být při likvidací směšovány s ostatním komerčním odpadem.

Informace o závazcích společnosti Samsung k ochraně životního prostředí a zákonných povinnostech najdete na naší stránce zaměřené na udržitelnost na webu www.samsung.com

(Pouze pro výrobky prodávané v evropských zemích a Spojeném království)

SAMSUNG

GERMANY	06196 77 555 77	www.samsung.com/de/support
BULGARIA	"0800 111 31 - Безплатен за всички оператори *3000 - Цена на един градски разговор или според тарифата на мобилният оператор 09:00 до 18:00 - Понеделник до Петък	www.samsung.com/bg/support
CZECH	800 - SAMSUNG (800-726786)	www.samsung.com/cz/support
AUSTRIA	0800 72 67 864 (0800-SAMSUNG)	www.samsung.com/at/support
CROATIA	072 726 786	www.samsung.com/hr/support
SERBIA	011 321 6899	www.samsung.com/rs/support
MONTENEGRO	020 405 888	www.samsung.com/support
BOSNIA	055 233 999	www.samsung.com/ba/support
NORTH MACEDONIA	023 207 777	www.samsung.com/mk/support
SLOVENIA	080 697 267 (brezplačna številka)	www.samsung.com/si/support
HUNGARY	0680SAMSUNG (0680-726-7864)	www.samsung.com/hu/support
POLAND	801-172-678* * (opłata według taryfy operatora)	http://www.samsung.com/pl/support/
LITHUANIA	8-800-77777	www.samsung.com/lt/support
LATVIA	8000-7267	www.samsung.com/lv/support
ESTONIA	800-7267	www.samsung.com/ee/support
CYPRUS	8009 4000 only from landline, toll free	www.samsung.com/gr/support
GREECE	80111-SAMSUNG (80111 726 7864) from mobile and land line (+30) 210 6897691 from mobile and land line	www.samsung.com/gr/support
AUSTRIA	0800 72 67 864 (0800-SAMSUNG)	www.samsung.com/at/support
ITALIA	800-SAMSUNG (800.7267864)	www.samsung.com/it/support

OID86395-01