Uživatelská příručka



Yoga 7i 2-in-1 (14″, 10), Yoga 7 2-in-1 (14″, 10), Yoga 7i 2-in-1 (16″, 10) a Yoga 7 2-in-1 (16″, 10)

Toto čtěte nejdříve

Než použijete tuto dokumentaci a produkt, který popisuje, nezapomeňte si přečíst následující informace, kterým je třeba porozumět:

- *Obecná bezpečnostní upozornění a prohlášení o shodě*
- *Bezpečnostní pokyny a informace o záruce*
- *Návod k nastavení*

Standard HEVC

Tento produkt může v rámci určitých verzí standardu HEVC (High Efficiency Video Coding) podporovat kódování digitálního videa, v takovém případě může být chráněn patenty uvedenými na adrese patentlist.accessadvance.com.



Třetí vydání (Únor 2026)

© Copyright Lenovo 2025, 2026.

UPOZORNĚNÍ NA OMEZENÁ PRÁVA: Pokud jsou data nebo software dodávány v souladu se smlouvou General Services Administration „GSA“, pak používání, rozmnožování nebo zpřístupňování jsou předmětem omezení uvedených ve smlouvě č. GS-35F-05925.

Obsah

O této příručce iii

Kapitola 1. Seznamte se s počítačem 1

Pohled zepředu 1
- Mikrofony 2
- Infračervená LED dioda 2
- Infračervená kamera 2
- Záklopka kamery 2
- Kamera 3
- Kontrolka kamery 3
- Snímač okolního světla. 3
- Obrazovka 3

Pohled shora 4
- Antény 5
- Reproduktory 5
- Snímač otisku prstu 5
- Dotyková ploška 5
- Klávesnice 5
- Mikrofony 5

Pohled z levé strany 6
- Konektor HDMI 6
- Víceúčelový konektor USB Type-C 6
- Kontrolka nabíjení 6
- Kombinovaný zvukový konektor 7

Pohled z pravé strany 8
- Kontrolka napájení. 8
- Hlavní vypínač 8
- Slot pro kartu microSD 9
- Víceúčelový konektor USB Type-C 9
- Konektor USB Standard-A 9
- Konektor Always-on 9

Pohled zezadu 10
- Větrací otvory (výstupní) 10

Pohled zespodu 11
- Větrací otvory (přívodní) 11
- Reproduktory 11
- Otvor tlačítka Novo 11

Vlastnosti a specifikace 12
- Prohlášení k rychlosti přenosu přes USB . . 14
- Provozní prostředí 14

Kapitola 2. Seznámit se s počítačem 16

Počítač a operační systém 16
- Počáteční nastavení operačního systému Windows 16
- Nastavení rozpoznávání obličeje 16
- Registrace otisků prstů. 16
- Aktualizace Windows Update 17
- Možnosti obnovení systému Windows . . . 17

Efektivní využití napájení 18
- Vypnutí počítače 18
- Přepnutí počítače do režimu spánku 18
- Nabíjecí baterie 18
- Nastavení chování tlačítka napájení 19
- Úprava nastavení časových limitů pro úsporu energie 20
- Provozní režimy systému 20
- Nastavitelná obnovovací frekvence displeje (pro vybrané modely) 21

Připojení k síti 21
- Připojení k síti Wi-Fi 21
- Připojení pomocí kabelu 21

Jedinečné aplikace Lenovo 22
- Lenovo Vantage 22
- Smart Connect 22
- Smart Note 23
- Lenovo AI Now 24

Používejte svou Yoga v různých módech 24

Kapitola 3. Prozkoumat počítač . . 27

Inteligentní funkce 27
- Režim péče o oči 27
- Detekce přítomnosti (pro vybrané modely) 27
- Maximální rozlišení (pro vybrané modely) . . 27
- Chytré potlačení hluku 28
- Dolby Atmos 28

Interakce s vaším počítačem 29
- Klávesové zkratky 29
- Přepínač fn lock 30
- Kombinace klávesy fn s jinými klávesami . . 31
- Kombinace klávesy s logem Windows s jinými klávesami. 31
- Klávesa Copilot 32
- Gesta na dotykové plošce 32
- Dotykové operace podporované systémem Windows 34
- Připojení k externímu displeji 36
- Zapnutí nočního osvětlení 37
- Ochrana soukromí pomocí záklopky kamery 37

Nabídka tlačítka Novo 38
- Otevřete nabídku tlačítka Novo 38

© Copyright Lenovo 2025, 2026

Nastavení hesla v nástroji UEFI/BIOS Setup Utility 38
Typy hesel 38
Nastavení hesla administrátora 39
Změna nebo odstranění hesla administrátora 39
Nastavení uživatelského hesla 40
Zapnout heslo pro spuštění 40
Nastavení hesla pevného disku 40
Změna nebo odstranění hesla pevného disku 41
Změny nastavení v nástroji UEFI/BIOS Setup Utility 41
Co je nástroj UEFI/BIOS Setup Utility . . . 41
Spuštění nástroje UEFI/BIOS Setup Utility 41
Výběr spouštěcích zařízení 41
Změna režimu klávesových zkratek 42
Zapnutí nebo vypnutí funkce Always-on . . 42
Zapnutí nebo vypnutí funkce Flip to Start 42

Kapitola 4. Příslušenství 43

Lenovo Yoga Pen 43
Nastavení pera 44
Lenovo TWS YOGA PC Edition 44

Kapitola 5. Nápověda a podpora 45

Časté dotazy 45
Kde dostanu nejnovější ovladače zařízení a systém UEFI/BIOS 45
Co mám dělat, když počítač přestane reagovat 45
Co mám dělat, když na počítač vyliju tekutinu 45
Proč se počítač spustí automaticky, když se zvedne víko 45
Proč se neustále mění jas obrazovky 45
Co mám dělat, když se nemohu připojit k síti 45
Co mám dělat v případě chyb, kdy se objevuje modrá obrazovka 46
Co mám dělat, když obrazovka bliká 46
Co mám dělat, když dotyková ploška nereaguje 46
Co mám dělat, když nefunguje zvuk 47
Co mám dělat, když nelze spustit nebo najít kameru 47
Co mám dělat, když nefunguje klávesnice 48
Co mám dělat, když nefunguje podsvícení klávesnice 49
Jak obnovit heslo systému Windows 49
Co mám dělat, když vestavěnou baterii nelze nabít 49
Zdroje ke svépomoci 50
Co je to CRU? 51
CRU pro váš model produktu 51
Zavolejte Lenovo 52
Než budete kontaktovat Lenovo 52
Středisko podpory Lenovo 52
Zakoupit další služby 53

Kapitola 6. Počítač a funkce usnadnění 54

Funkce usnadnění používání hardwaru počítače 54
Konektory USB pro připojení zařízení s technologiemi usnadnění používání 54
Funkce usnadnění používání klávesnice . . . 54
Biometrická zařízení 55
Funkce usnadnění ve Windows 11 55
Konfigurace funkcí usnadnění používání v aplikaci Nastavení 56
Předčítání 56
Úprava velikosti textu, nastavení motivu s vysokým kontrastem a použití Lupy . . . 56
Funkce Jedním prstem 57
Přístupná uživatelská dokumentace 57
Funkce usnadnění používání uživatelské dokumentace 57
Testování přístupnosti dokumentace 58

Dodatek A. Upozornění a ochranné známky 59

O této příručce

- Tato příručka se vztahuje na níže uvedené modely produktů Lenovo. Váš produktový model se může mírně lišit od obrázků v této uživatelské příručce.

Název modelu	Typ počítače (MT)
- Yoga 7 2-in-1 14ILL10 - Yoga 7 2-in-1 14ILL10 1	83JQ
- Yoga 7 2-in-1 14AKP10 - Yoga 7 2-in-1 14AKP10 1	83JR
- Yoga 7 2-in-1 16ILL10 - Yoga 7 2-in-1 16ILL10 1	83JT
Yoga 7 2-in-1 16AKP10	83JU

- Více informací o shodě s předpisy najdete v možnosti *Obecné bezpečnostní upozornění a prohlášení o shodě* na webových stránkách https://pcsupport.lenovo.com/docs/generic_notices.
- Tato příručka může obsahovat informace o příslušenství, funkcích a softwaru, které nejsou dostupné u všech modelů.
- Tato příručka obsahuje návod, který je založen na operačním systému Windows. Tyto pokyny neplatí pro instalaci a používání jiných operačních systémů.
- Microsoft® provádí pravidelné změny funkcí operačního systému Windows® pomocí funkce automatických aktualizací Windows Update. V důsledku toho může dojít k zastaralým pokynům souvisejícím s operačním systémem. Nejnovější informace viz zdroje Microsoft.
- Obsah příručky se může změnit bez předchozího upozornění. Nejnovější verzi najdete na adrese https://support.lenovo.com.

© Copyright Lenovo 2025, 2026

Kapitola 1. Seznamte se s počítačem

Pohled zepředu

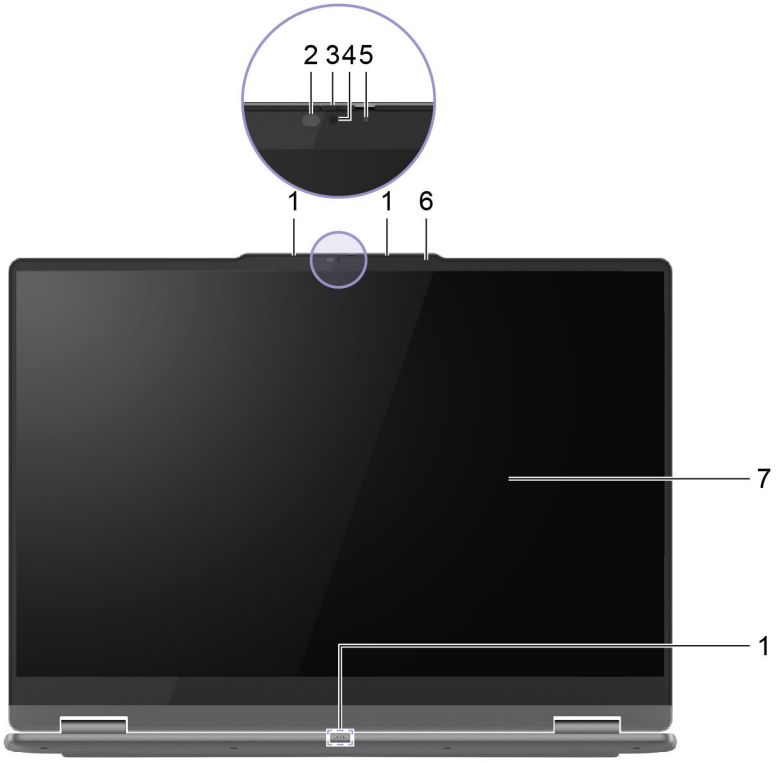

Obrázek 1. Pohled zepředu (u modelů s infračervenou kamerou FHD)

Č.	Popis
1	Mikrofony
2	Infračervená LED dioda
3	Záklopka kamery
4	Kamera
5	Kontrolka kamery
6	Snímač okolního světla
7	Obrazovka

© Copyright Lenovo 2025, 2026

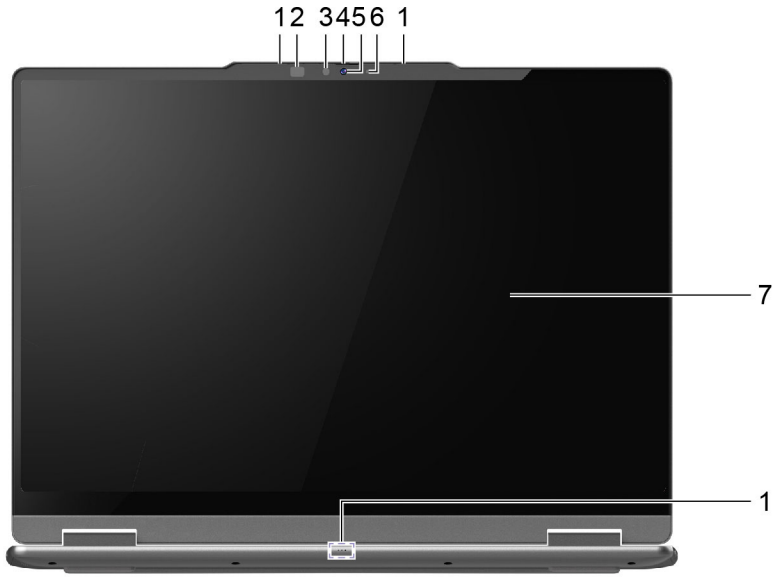

Obrázek 2. Pohled zepředu (u modelů s infračervenou kamerou 5MP)

Č.	**Popis**
1	Mikrofony
2	Infračervená LED dioda
3	Infračervená kamera
4	Záklopka kamery
5	Kamera
6	Kontrolka kamery
7	Obrazovka

Mikrofony

Mikrofony jsou vestavěná zařízení počítače pro vstup zvuku. Zachytávají váš hlas a okolní zvuky a převádějí je do digitální podoby. Mikrofony jsou nepostradatelnými součástmi, když používáte počítač pro videokonference nebo záznam hlasu.

Infračervená LED dioda

Infračervená LED dioda generuje a vyzařuje vlny blízké infračervenému spektru, které přijímá a používá kamera (nebo vyhrazená infračervená kamera) pro účely rozpoznávání obličeje.

Infračervená kamera

Infračervená kamera přijímá vlny blízké infračervenému spektru vyzařované infračervenou LED diodou, které se odrážejí od lidské tváře. Slouží k rozpoznávání obličeje.

Záklopka kamery

Záklopka kamery je posuvná krytka, pomocí které můžete zablokovat čočku kamery.

Poznámky: Účelem záklopky kamery je ochrana soukromí. Když je objektiv kamery zablokován:

- Funkce kamery RGB je vypnutá.
- Funkce rozpoznávání přítomnosti osoby a snímání okolního světla nejsou k dispozici (pro vybrané modely).

Kamera

Vestavěná kamera zachytává viditelné světlo a převádí jej na digitální signály. Slouží pro nahrávání videa a videokonference.

U modelů s infračervenou kamerou FHD tato kamera také přijímá vlny blízké infračervenému spektru vyzařované infračervenou LED diodou, které se odrážejí od lidské tváře, a proto ji lze používat i k rozpoznávání obličeje.

Kontrolka kamery

Kontrolka kamery signalizuje, zda je kamera zapnutá.

tabulka 1. Stav a popis kontrolky kamery

Stav kontrolky kamery	**Popis**
Zap.	Kamera je aktivovaná.
Nesvítí	Kamera není aktivovaná.

Snímač okolního světla

Snímač okolního světla detekuje a měří intenzitu světla v prostředí uživatele. Data shromážděná tímto snímačem lze použít k zapnutí adaptivního jasu pro vestavěný displej a klávesnici počítače.

Obrazovka

Obrazovka vestavěného displeje slouží k zobrazování textu, grafiky a videa.

Obrazovka je dotyková, takže můžete s počítačem intuitivně pracovat tak, že se dotýkáte tlačítek, ikon a položek nabídek zobrazených na obrazovce. Dotykové obrazovky také podporují gesta několika prsty.

Pohled shora

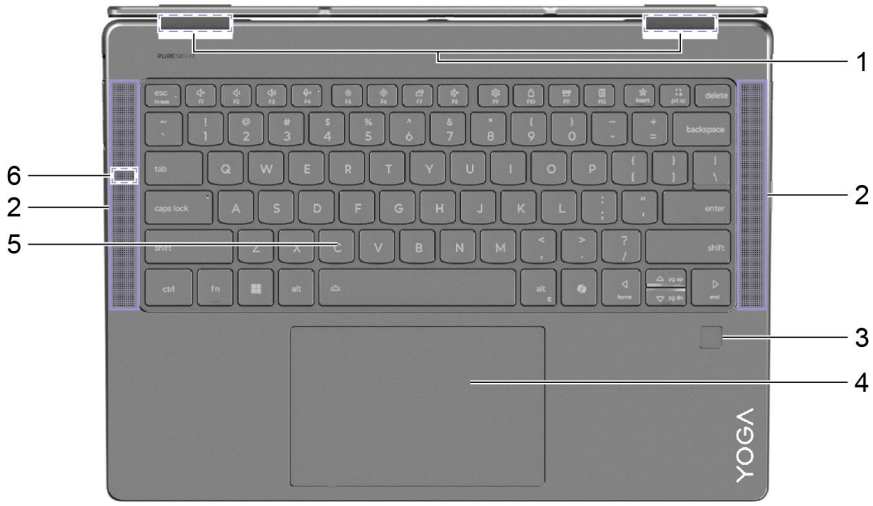

Obrázek 3. 14" modely—Pohled shora



Obrázek 4. 16" modely—Pohled shora

Č.	Popis
1	Antény (nejsou vidět zvenku)
2	Reproduktory
3	Snímač otisku prstu*
4	Dotyková ploška
5	Klávesnice
6	Mikrofon

* pro vybrané modely

Antény

Antény vysílají a přijímají rádiové vlny, aby bylo možné přenášet data mezi počítačem a zařízením připojeným k síti Wi-Fi nebo zařízením Bluetooth.

Poznámka: Antény jsou skryty uvnitř počítače.

Reproduktory

Reproduktory jsou vestavěná zařízení počítače pro výstup zvuku.

Snímač otisku prstu

Snímač otisku prstu naskenuje váš prst, aby bylo možné počítač odemknout nebo ověřit vaši identitu.

Poznámka: Než je možné ověřit identitu pomocí otisků prstu, je nutné nejprve jeden či více otisků prstů zaregistrovat. Na počítači se systémem Windows můžete otisky prstů zaregistrovat tak, že přejdete do části **Nastavení → Účty → Možnosti přihlášení**.

Dotyková ploška

Dotyková ploška je vestavěné polohovací zařízení počítače, které poskytuje základní funkce externí myši. Posunutím prstu po dotykové plošce přesunete ukazatel na obrazovce a jednoduchým nebo dvojitým klepnutím vyberete nebo spustíte položku na obrazovce.

Dotyková ploška podporuje také gesta několika prsty v systému Windows, která poskytují rychlý přístup k často používaným aplikacím a funkcím.

Klávesnice

Klávesnice je primární vstupní zařízení počítače určené pro zadávání znaků. Klávesnice Lenovo je také vybavena klávesovými zkratkami, které zvyšují produktivitu při interakci s počítačem, aplikacemi a operačním systémem Windows.

Poznámka: Rozložení klávesnice se liší podle jazyka a oblasti, a proto se klávesnice počítače může od obrázků v této publikaci lišit.

Mikrofony

Mikrofony jsou vestavěná zařízení počítače pro vstup zvuku. Zachytávají váš hlas a okolní zvuky a převádějí je do digitální podoby. Mikrofony jsou nepostradatelnými součástmi, když používáte počítač pro videokonference nebo záznam hlasu.

Pohled z levé strany

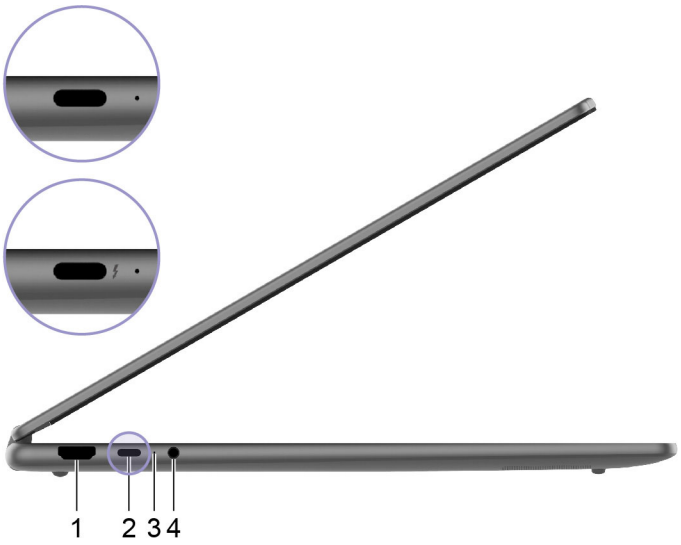

Obrázek 5. Pohled z levé strany

Č.	Popis
1	Konektor HDMI™
2	Víceúčelový konektor USB Type-C®
3	Kontrolka nabíjení
4	Kombinovaný zvukový konektor

Konektor HDMI

Konektor HDMI slouží k připojení externího zobrazovacího zařízení, jako je televizor, projektor nebo monitor.

Víceúčelový konektor USB Type-C

Pro napájení počítače používejte dodaný napájecí adaptér a tento konektor.

Když tento konektor není používán s dodaným napájecím adaptérem, lze jej také používat k připojení:

- úložných a periferních zařízení, která splňují specifikaci USB (Universal Serial Bus) pro přenos dat a propojení zařízení;
- zobrazovacích zařízení;

  Poznámka: Při připojování zobrazovacích zařízení je třeba použít příslušné kabely a adaptéry (v případě potřeby) podle možností připojení zobrazovacího zařízení.
- Dokovací stanice nebo zařízení s podporou technologie Thunderbolt™ (pro konektor s)

Kontrolka nabíjení

Kontrolka nabíjení signalizuje, zda je počítač zapojen do elektrické zásuvky. Je-li počítač zapojen do elektrické zásuvky, barva kontrolky udává, zda je baterie plně nabitá (nebo už brzy bude plně nabitá).

tabulka 2. Stav a popis kontrolky nabíjení

Stav kontrolky	**Zapojen do elektrické zásuvky?**	**Úroveň nabití baterie**
Nesvítí	Ne	/
Svítí, oranžová	Ano	1 % – 90 %
Svítí, bílá	Ano	91 % – 100 %

Kombinovaný zvukový konektor

Kombinovaný zvukový konektor slouží k připojení náhlavních souprav, sluchátek nebo externích reproduktorů s jednou zástrčkou.

Pohled z pravé strany

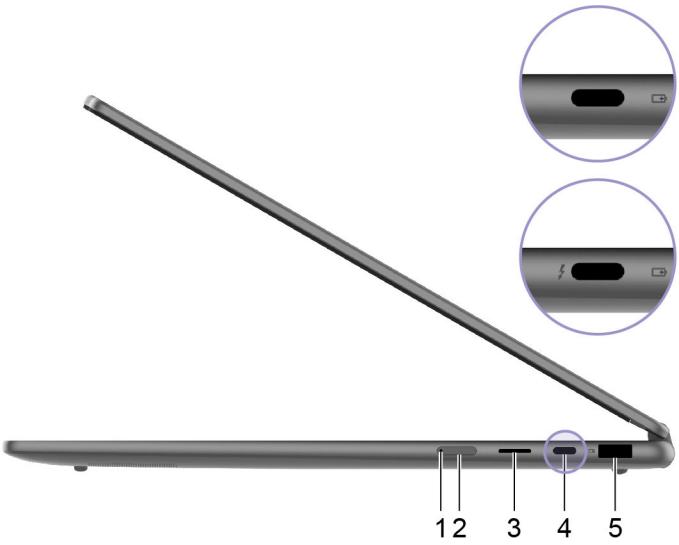

Obrázek 6. Pohled z pravé strany

Č.	Popis
1	Kontrolka napájení
2	Hlavní vypínač
3	Slot pro kartu microSD
4	Víceúčelový konektor USB Type-C
5	Konektor USB Standard-A (always-on)

Kontrolka napájení

Kontrolka napájení signalizuje aktuální stav počítače: zda je zapnutý, vypnutý, v režimu spánku nebo v režimu hibernace.

Když je počítač zapnutý, může také rychlé blikání této kontrolky signalizovat nízkou úroveň nabití baterie.

tabulka 3. Stav a popis kontrolky napájení

Stav kontrolky	Stav napájení	Úroveň nabití baterie
Bílá (trvale svítí)	Zapnuto	21 % – 100 %
Bílá (rychle bliká)	Zapnuto	1 % – 20 %
Bílá (pomalu bliká)	V režimu spánku	/
Nesvítí	Vypnutý nebo v režimu hibernace	/

Hlavní vypínač

Stisknutím hlavního vypínače zapnete počítač.

Poznámka: Když je počítač se systémem Windows zapnutý, stisknutí hlavního vypínače převede počítač do režimu spánku.

Slot pro kartu microSD

Slot pro kartu microSD slouží k vložení paměťové karty microSD, microSDHC nebo microSDXC pro přenos dat mezi paměťovou kartou a počítačem.

Víceúčelový konektor USB Type-C

Pro napájení počítače používejte dodaný napájecí adaptér a tento konektor.

Když tento konektor není používán s dodaným napájecím adaptérem, lze jej také používat k připojení:

- úložných a periferních zařízení, která splňují specifikaci USB (Universal Serial Bus) pro přenos dat a propojení zařízení;
- zobrazovacích zařízení;

  Poznámka: Při připojování zobrazovacích zařízení je třeba použít příslušné kabely a adaptéry (v případě potřeby) podle možností připojení zobrazovacího zařízení.
- Dokovací stanice nebo zařízení s podporou technologie Thunderbolt™ (pro konektor s ϟ)

Konektor USB Standard-A

Konektor USB Standard-A slouží k připojení úložných a periferních zařízení, která splňují specifikaci USB (Universal Serial Bus) pro přenos dat a propojení zařízení.

Konektor Always-on

Konektor USB s ikonou baterie (⊐) podporuje funkci always-on (vždy zapnuto). Počítač může napájet zařízení USB připojené k tomuto typu konektoru, i když je počítač vypnutý, v režimu spánku nebo v režimu hibernace.

Funkci Always-on lze zapnout a vypnout s použitím následujících nástrojů:

- nástroj pro nastavení firmwaru v počítači nebo
- Lenovo Vantage nebo Lenovo PC Manager

Pohled zezadu

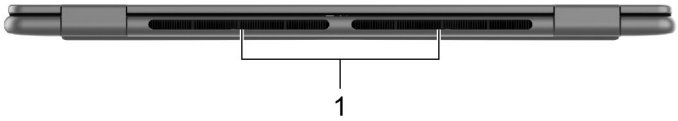

Obrázek 7. Pohled zezadu

Č.	Popis
1	Větrací otvory (výstupní)

Větrací otvory (výstupní)

Tyto větrací otvory umožňují odvádění horkého vzduchu z počítače.

Důležité: Je-li počítač v provozu, nepokládejte ho na postel, pohovku, koberec ani na jiný pružný povrch. Ventilační otvory by se tak zablokovaly a počítač by se mohl přehřívat, mohl by se snížit jeho výkon nebo by mohl přestat reagovat či se dokonce vypnout.

Pohled zespodu

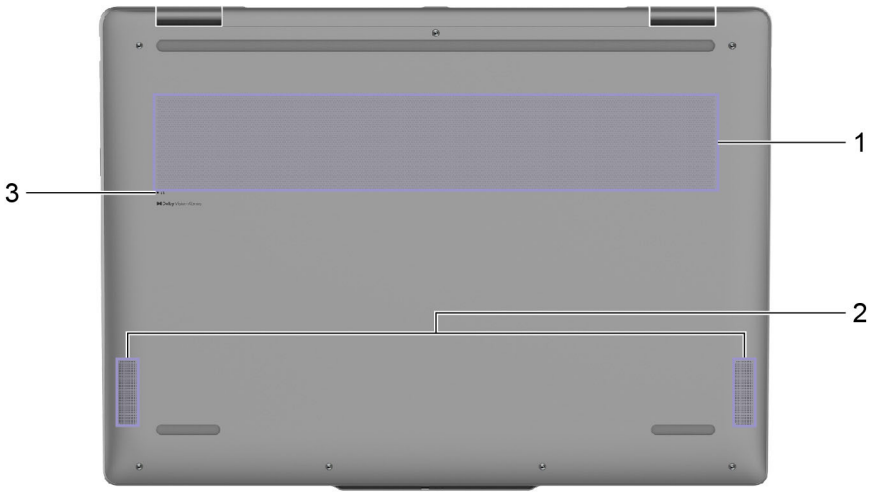

Obrázek 8. Pohled zespodu

Č.	Popis
1	Větrací otvory (přívodní)
2	Reproduktory
3	Otvor tlačítka Novo

Větrací otvory (přívodní)

Tyto větrací otvory umožňují nasávání vzduchu do počítače za účelem chlazení jeho vnitřních součástí.

Důležité: Je-li počítač v provozu, nepokládejte ho na postel, pohovku, koberec ani na jiný pružný povrch. Ventilační otvory by se tak zablokovaly a počítač by se mohl přehřívat, mohl by se snížit jeho výkon nebo by mohl přestat reagovat či se dokonce vypnout.

Reproduktory

Reproduktory jsou vestavěná zařízení počítače pro výstup zvuku.

Otvor tlačítka Novo

Když je počítač vypnutý, můžete stisknutím tlačítka Novo zobrazit nabídku tlačítka Novo. V této nabídce pak můžete provést následující:

- spustit nástroj pro nastavení firmwaru;
- zobrazit nabídku pro výběr spouštěcího zařízení;
- zobrazit stránku s možnostmi spuštění operačního systému Windows s upřesněným nastavením.

Poznámka: Když počítač funguje normálně, používá se tlačítko Novo jen zřídka. Aby uživatelé nemohli tlačítko Novo stisknout nechtěně, je zapuštěné v otvoru. Můžete jej stisknout s použitím narovnané kancelářské sponky.

Vlastnosti a specifikace

Rozměry (14" modely)

Položka	Hodnota nebo specifikace
Šířka	317 mm
Hloubka	228 mm
Tloušťka (hliník)	T2-T4: 15,45–16,49 mm
Tloušťka (křemík)	T2-T4: 15,95–16,99 mm

Rozměry (16" modely)

Položka	Hodnota nebo specifikace
Šířka	361 mm
Hloubka	257 mm
Tloušťka	T2-T4: 15,85–16,99 mm

Napájecí adaptér

Položka	Hodnota nebo specifikace
Vstup	100 V AC–240 V AC, 50 Hz–60 Hz
Výstupní napětí	20 V
Maximální výstupní proud	3,25 A
Maximální výstupní výkon	65 W

Nabíjecí baterie

Položka	Hodnota nebo specifikace
Kapacita	70 Wh
Typ článků	Lithium-polymer
Počet buněk	4

Poznámka: Kapacita baterie je typická nebo průměrná kapacita podle měření ve specifickém testovacím prostředí. Kapacita měřená v jiném prostředí se může lišit, ale nebude nižší než jmenovitá kapacita (viz štítek výrobku).

Paměť

Položka	Hodnota nebo specifikace
Typ	LPDDR5X
Počet slotů	0

Velkokapacitní úložiště USB

Položka	Hodnota nebo specifikace
Typ	SSD (Solid-State Drive)
Typ slotu	M.2 (2242)
Počet slotů	1
Rozhraní	PCIe Gen4

Displej

Poznámka: V závislosti na modelu počítače by měl váš počítač podporovat pouze jednu z níže uvedených velikostí obrazovky / rozlišení / maximálních obnovovacích frekvencí.

Položka	Hodnota nebo specifikace
Velikost obrazovky (úhlopříčka)	• 14" • 16"
Rozlišení	• 2880 × 1800 • 1920 × 1200
Maximální obnovovací frekvence	• 60 Hz • 120 Hz

Konektory a sloty pro karty

Položka	Hodnota nebo specifikace
Konektor USB Standard-A	• Počet: 1 • Maximální výstupní výkon: 5 V, 1,5 A • Podporované signalizační protokoly: - USB 2.0 480 Mb/s - SuperSpeed USB 5 Gb/s
Víceúčelový konektor USB Type-C (Yoga 7 2-in-1 14AKP10, Yoga 7 2-in-1 16AKP10)	• Počet: 2 • Maximální výstupní výkon: 5 V, 3 A • Maximální příkon: 20 V, 3,25 A • Podporované signalizační protokoly: - USB 2.0 480 Mb/s - SuperSpeed USB 5 Gb/s - SuperSpeed USB 10 Gb/s - DisplayPort 1.4a
Víceúčelový konektor USB Type-C (Yoga 7 2-in-1 14ILL10, Yoga 7 2-in-1 16ILL10)	• Počet: 2 • Maximální výstupní výkon: 5 V, 3 A • Maximální příkon: 20 V, 3,25 A • Podporované signalizační protokoly: - USB 2.0 480 Mb/s - SuperSpeed USB 5 Gb/s

Položka	Hodnota nebo specifikace
	- SuperSpeed USB 10 Gb/s - DisplayPort 2.1 - Thunderbolt 4 41,25 Gb/s
Konektor HDMI™	Podporované signalizační protokoly: Diferenciální přenos s minimalizací přechodů (TMDS)
Kombinovaný zvukový konektor	• Průměr: 3,5 mm • Podporovaná zástrčka: - 3-pólová, TRS - 4-pólová, TRRS (CTIA a OMTP)
Slot na microSD	Podporované typy paměťové karty: • Karta microSD • Karta microSDHC • Karta microSDXC

Poznámka: Hodnoty dat a výkonu jsou závislé na připojených zařízeních a kabelech, pokud jsou používány. Konektory USB Type-C, které jsou kompatibilní s DisplayPort 2.1 prostřednictvím DisplayPort Alternate Mode, poskytují maximální výstupní rozlišení 7680 x 4320 při snímkové frekvenci 60 Hz a barevné hloubce 36 bpp (bitů na pixel). Skutečné maximální výstupní rozlišení závisí na připojeném zobrazovacím zařízení a použitém kabelu.

Práce v síti

Položka	Hodnota nebo specifikace
Wi-Fi®	Wi-Fi 7 **Poznámka:** Různé standardy Wi-Fi mohou pracovat v různých frekvenčních pásmech. V některých zemích a oblastech může být zakázáno nelicencované použití některých frekvenčních pásem nebo mohou být vyžadovány zvláštní podmínky. Wi-Fi 7 v tomto počítači jsou v některých zemích a oblastech vypnuty v souladu s místními předpisy.
Bluetooth®	Bluetooth 5.4

Prohlášení k rychlosti přenosu přes USB

V závislosti na mnoha faktorech, jako je schopnost zpracování hostitelských a periferních zařízení, atributy souborů a další faktory týkající se konfigurace systému a operačních prostředí se bude skutečná přenosová rychlost při použití různých konektorů USB na tomto zařízení lišit a bude pomalejší než níže uvedená rychlost přenosu dat pro jednotlivá odpovídající zařízení.

Zařízení USB	Rychlost přenosu dat (Gbit/s)
3.2 Gen 1	5
3.2 Gen 2	10

Provozní prostředí

Maximální nadmořská výška (bez vyrovnávání tlaku)

3048 m (10000 stop)

Teplota

- V nadmořských výškách do 2438 m (8000 stop)
  - Provozní: 5 °C až 35 °C
  - Skladování: 5 °C až 43 °C
- V nadmořských výškách nad 2438 m (8000 stop)
  - Maximální teplota při provozu v netlakovaném prostředí: 31,3 °C

Poznámka: Při nabíjení baterie nesmí její teplota klesnout pod 10 °C.

Relativní vlhkost

- Provozní: 8 % až 95 % při teplotě mokrého teploměru 23 °C
- Skladování: 5 % až 95 % při teplotě mokrého teploměru 27 °C

Kapitola 2. Seznámit se s počítačem

Počítač a operační systém

Operační systém je základní software počítače. Spravuje hardwarová zařízení počítače, poskytuje obslužné aplikace a uživatelská rozhraní a umožňuje instalaci aplikací pro nejrůznější účely.

Počítač se dodává s předinstalovaným systémem Windows 11.

Počáteční nastavení operačního systému Windows

Při prvním zapnutí počítače vás operační systém Windows provede úvodním nastavením. Nejdůležitějšími kroky jsou:

- Vytvoření uživatelského účtu
- Připojení k bezdrátové síti s přístupem k internetu
- Výběr jazykových nastavení

Poznámka: Pokud chcete systém Windows nastavit pro osobní používání, musíte buď použít existující účet Microsoft, nebo vytvořit nový. Po úvodním nastavení můžete přejít na místní účet.

Nastavení rozpoznávání obličeje

Kromě textových hesel podporuje systém Windows 11 i další metody ověřování uživatelů počítačů pomocí požadovaných hardwarových zařízení. U počítačů vybavených vestavěnou infračervenou LED diodou a infračervenou kamerou můžete povolit přihlášení k systému Windows pomocí obličeje.

Krok 1. Vyberte možnost **Start → Nastavení → Účty → Možnosti přihlášení → Rozpoznávání obličeje**.

Krok 2. Vyberte možnost **Nastavit → Začít** a dle pokynů na obrazovce zaregistrujte svůj obličej.

Poznámka: Pokud se do systému Windows přihlašujete pomocí místního účtu, před povolením rozpoznávání obličeje musíte mít nastaveno heslo.

Registrace otisků prstů

Je-li počítač vybaven snímačem otisků prstů, můžete se k systému Windows rychle přihlašovat s využitím možnosti biometrického přihlášení pomocí otisku prstu. Tato možnost přihlášení představuje spolehlivý a bezpečný způsob ověření identity.

Krok 1. Klikněte nebo klepněte na **Start → Nastavení → Účty → Možnosti přihlášení**.

Krok 2. V části **Možnosti přihlášení** vyberte možnost **Rozpoznávání otisků prstů (Windows Hello)** a nastavte přihlášení pomocí snímače otisku prstu.

Krok 3. Proveďte registraci otisků prstů podle pokynů na obrazovce.

Poznámky:

- Před použitím této možnosti přihlášení je nutné nastavit kód PIN.
- Doporučujeme vám zaregistrovat si pro případ úrazu otisky několika prstů.

© Copyright Lenovo 2025, 2026

Aktualizace Windows Update

Čas od času počítač přijme oznámení o aktualizacích. Tato oznámení mohou zahrnovat nové funkce, aktualizace zabezpečení nebo ovladače zařízení. Aktualizace zabezpečení se stahují a instalují automaticky, avšak instalaci ostatních dostupných aktualizací můžete spravovat ručně.

Ve službě Windows Update můžete zobrazit dostupné aktualizace, ručně vyhledat aktualizace nebo nakonfigurovat nastavení související s aktualizacemi. Do služby Windows Update přejdete volbou **Nastavení → Windows Update**.

Možnosti obnovení systému Windows

Při používání počítače se můžete setkat s různými problémy. Systém Windows nabízí několik možností obnovení, které vám pomohou obnovit normální funkčnost systému. Následující tabulka vám pomůže vybrat vhodnou možnost pro různé situace.

tabulka 4. Možnosti obnovení systému Windows

Situace	Možnosti obnovení
Po instalaci některé aplikace běží Windows mnohem pomaleji.	Obnovte Windows z bodu obnovení systému.
Windows již nějakou dobu nefunguje správně.	Obnovte počítač do továrního nastavení, přičemž zachovejte osobní soubory.
Počítač se nespustí.	Použijte funkci opravy spouštění systému Windows.
Počítač se nespustí a nelze jej opravit pomocí funkce opravy spouštění systému Windows.	Obnovte Windows pomocí jednotky pro obnovení.

Obnovení systému Windows do továrního nastavení

Obnovení operačního systému Windows do továrního nastavení znamená jeho přeinstalování při zachování osobních souborů. Operační systém tak začne znovu a v některých případech to může znamenat obnovení původního výkonu počítače.

Krok 1. Vyberte **Nastavení → Systém → Obnovení**.

Krok 2. V možnostech obnovení vyberte položku **Obnovit počítač do továrního nastavení**. Při výzvě zvolte mezi možnostmi **Ponechat moje soubory** a **Odebrat vše**.

Krok 3. Podle pokynů na obrazovce dokončete obnovení do továrního nastavení.

Vytvoření jednotky pro obnovení

Po dokončení počátečního nastavení systému Windows je vhodné vytvořit jednotku pro obnovení. Pokud by došlo k závažnému problému, který brání spuštění systému Windows, můžete pomocí jednotky pro obnovení obnovit operační systém v počítači.

Krok 1. Připravte si prázdnou jednotku USB s kapacitou 32 GB nebo větší.

Krok 2. Do vyhledávacího pole na hlavním panelu zadejte `Create a recovery drive` a vyberte odpovídající aplikaci.

Krok 3. Zaškrtněte políčko **Zálohovat systémové soubory na jednotku pro obnovení** a vyberte možnost **Další**.

Krok 4. Při výzvě připojte k počítači jednotku USB, zvolte ji a vyberte možnost **Další**.

Krok 5. Vyberte možnost **Vytvořit**.

Obnova systému Windows pomocí jednotky pro obnovení

Pokud operační systém Windows nejde spustit, můžete jej v počítači obnovit s použitím dříve vytvořené jednotky pro obnovení.

Krok 1. Vypněte počítač.

Krok 2. K počítači připojte jednotku pro obnovení.

Krok 3. Stiskněte tlačítko Novo nebo Lenovo Smart Key ✰ otevřete nabídku tlačítka Novo.

Krok 4. Zvolte **Boot Menu**.

Krok 5. Jako spouštěcí zařízení vyberte jednotku USB.
Počítač se spustí v prostředí Windows Recovery Environment.

Krok 6. Podle pokynů na obrazovce obnovte systém Windows v počítači.

Efektivní využití napájení

Funkce správy napájení v této části použijte, abyste dosáhli nejlepší rovnováhy mezi výkonem a účinností napájení.

Vypnutí počítače

Když ukončíte práci na počítači a nechystáte se v ní v nejbližší době pokračovat, počítač vypněte.

Krok 1. Vyberte možnost **Start → Napájení**.

Krok 2. Vyberte volbu **Vypnout**.

Přepnutí počítače do režimu spánku

Pokud potřebujete přerušit práci na počítači, ale za chvíli se k ní chcete vrátit, můžete počítač přepnout do režimu spánku. Z režimu spánku se počítač probudí rychleji a umožní vám pokračovat v práci přesně tam, kde jste skončili.

Krok 1. Vyberte možnost **Start → Napájení**.

Krok 2. Vyberte **Režim spánku**.

Nabíjecí baterie

Počítač je vybaven vestavěnou nabíjecí baterií, která umožňuje mobilní způsob práce. Když je počítač připojen k elektrické zásuvce, baterie se nabíjí. Jestliže počítač používáte v době, kdy nemáte přístup k elektrické zásuvce, baterie se vybíjí, protože dodává počítači elektřinu potřebnou pro jeho provoz.

Baterii můžete dobít, kdykoli budete chtít. Baterie počítačů Lenovo podporují několik režimů nabíjení, které jsou vhodné pro různé způsoby používání počítače. Aktivní režim nabíjení baterie můžete přepínat v nastavení Lenovo Vantage nebo Lenovo PC Manager.

Nabíjení baterie ovlivňuje také její teplota. Baterii doporučujeme nabíjet při teplotě mezi 10 a 35 °C.

Poznámka:

Teplotu baterie můžete zkontrolovat v programu Lenovo Vantage.

Chcete-li maximalizovat životnost baterie, jakmile je baterie plně nabitá, musí se vybít na 94 % a méně ještě dříve, než bude povoleno nové nabíjení.

Normální režim

Normální režim je nejzákladnější režim nabíjení. V normálním režimu trvá nabití baterie z 0 % na 100 % obvykle 2 až 4 hodiny.

Režim rychlého nabíjení

Chcete-li, aby se baterie nabila rychleji než v normálním režimu, přepněte nabíjení baterie do režimu rychlého nabíjení.

Režim ochrany baterie

Pokud je počítač trvale připojen k elektrické zásuvce, zvažte přepnutí nabíjení baterie do režimu ochrany baterie. V režimu ochrany baterie se baterie nenabíjí naplno. Místo toho se nabíjí na 75–80 % kapacity. To prospívá jejímu dlouhodobému stavu.

Poznámka: Chcete-li, aby byla baterie plně nabitá, než si s sebou ponesete počítač do práce, vypněte režim ochrany baterie přepnutím nabíjení baterie do normálního režimu nebo do režimu rychlého nabíjení.

Režim nabíjení baterie přes noc

Někteří lidé používají počítač v pravidelném režimu. Na konci pracovního dne je baterie počítače na nízké úrovni nabití. Na noc zapojí počítač do zásuvky a potřebují, aby byla baterie ráno plně nabitá, aby mohli počítač znovu odpojit a vzít si jej do práce. K těmto činnostem dochází každý den přibližně ve stejnou dobu. Pokud máte pocit, že tento odstavec popisuje vás, zvažte možnost aktivace režimu nabíjení baterie přes noc.

Režim nabíjení baterie přes noc ovlivňuje nabíjení baterie v noci, v době, kdy obvykle spíte. Je-li tato funkce zapnuta, počítač pravidelně přizpůsobuje chování při nabíjení podle toho, kdy v noci zapojujete počítač do zásuvky a kdy jej ráno odpojujete. Během noci se baterie nabije na určitou míru nabití a po delší dobu je na této úrovni udržována, než je nakonec dobita na 100 %. Režim nabíjení baterie přes noc zajišťuje bezpečné noční nabíjení a je prospěšný pro dlouhodobé zdraví baterie.

Poznámka: Je-li režim nabíjení baterie přes noc zapnutý, může se vám stát, že pokud některý den odpojíte ráno počítač ze zásuvky mnohem dříve, než to děláte obvykle, nemusí být baterie plně nabitá.

Pokud baterie vašeho počítače podporuje režim nabíjení baterie přes noc, můžete funkci povolit v nastavení Lenovo Vantage nebo Lenovo PC Manager.

Obnova plné kapacity baterie

Pokud je počítač neustále připojen k elektrické zásuvce a baterie se málokdy vybíjí, nemusí být baterie nabita na maximální kapacitu, ani když měřič baterie vykazuje 100 % nabití. Nabití baterie na plnou kapacitu můžete obnovit pouhým vybitím a dobitím baterie.

Krok 1. Odpojte počítač a používejte jej tak dlouho, až nabití baterie klesne pod 20 %.

Krok 2. Zapojte počítač a nabijte baterii na 100 %.

Nastavení chování tlačítka napájení

Standardně platí, že stisknutím tlačítka napájení počítač přejde do režimu spánku. Chování tlačítka napájení však můžete změnit v Ovládacích panelech systému Windows.

Krok 1. Do vyhledávacího pole Windows napište Ovládací panely a stiskněte enter. Otevřete nabídku Ovládací panely a zobrazte velké nebo malé ikony.

Krok 2. Vyberte Možnosti napájení a potom klikněte na možnost Nastavení funkce tlačítka napájení.

Úprava nastavení časových limitů pro úsporu energie

Nastavení vhodných časových limitů, po jejichž uplynutí počítač přejde do režimu spánku nebo se vypne integrovaný displej, představuje účinný způsob, jak snížit spotřebu energie počítače. Operační systém Windows je dodáván s výchozími nastaveními těchto dvou časových limitů, které můžete upravit tak, aby lépe vyhovovaly vašim preferencím.

Krok 1. Vyberte nabídku **Start → Nastavení → Systém → Napájení a baterie → Časové limity obrazovky, režimu spánku a hibernace**.

Krok 2. Upravte nastavení.
V případě notebooků můžete nastavit rozdílné časové limity pro dva způsoby používání počítače: při připojení k síti a při provozu na baterii.

Výchozí nastavení časových limitů pro úsporu energie

Operační systém počítače má ve výchozím nastavení zapnuty následující časové limity. Tato nastavení můžete upravit tak, aby lépe vyhovovala vašim preferencím.

Poznámka: Nastavení vhodných časových limitů představuje účinný způsob, jak snížit spotřebu energie počítače. Pokud nechcete o úspornou funkci přijít, časové limity nenastavujte příliš dlouhé.

tabulka 5. Výchozí nastavení časových limitů, po jejichž uplynutí počítač přejde do režimu spánku nebo se vypne integrovaný displej

Akce šetřící energii	Stav napájení	Časový limit (minuty)
Vypnutí obrazovky	Ze sítě	5
	Z baterie	3
Přepnutí počítače do režimu spánku	Ze sítě	5
	Z baterie	3

Poznámka: Počítač probudíte z režimu spánku stiskem vypínače nebo libovolné klávesy na klávesnici.

Provozní režimy systému

Lenovo má předem nastaveno několik režimů, ve kterých může váš počítač pracovat. V jednotlivých režimech se liší nejvyšší dosažitelný výkon, spotřeba energie i omezení rychlosti větráku chlazení. Při přepínání provozních režimů pamatujte na následující faktory.

- Prostředí, kde počítač používáte
- Úlohy spuštěné na vašem počítači

Provozní režim můžete přepnout v předinstalovaných aplikacích Lenovo Vantage nebo Lenovo PC Manager. Jako klávesovou zkratku můžete použít klávesy fn + Q. U většiny počítačů Lenovo jsou obvykle k dispozici tři režimy. Tabulka uvádí provozní režimy počítače a doporučené podmínky pro jednotlivé režimy.

Poznámka: Názvy provozních režimů uvedené v tabulce jsou popisné, nemusí se shodovat s názvy v aplikacích.

tabulka 6. Provozní režimy a jejich doporučené podmínky použití

Provozní režim	Doporučené podmínky
Vysoký výkon	• Počítač je připojen do elektrické zásuvky. • Chcete nejlepší výkon • Není pro vás důležité, jak hlučný je větrák.
Automatický (Vyvážený)	Máte v plánu po určitou dobu často přepínat mezi jednotlivými úlohami počítače.
Úspora energie (Tichý)	• Počítač je napájen z baterie nebo • Chcete, aby počítač byl co nejtišší

Poznámka: V režimu Automatický (Vyvážený) počítač dynamicky přepíná mezi režimy Vysoký výkon a Úspora energie (Tichý) na základě toho, jaké úlohy jsou na počítači spuštěny.

Nastavitelná obnovovací frekvence displeje (pro vybrané modely)

Vaše oči si toho nemusí všimnout, ale obsah obrazovky počítače se neustále obnovuje. Obnovovací frekvence displeje udává počet obnovování obsahu obrazovky za sekundu. Měří se v hertzech (Hz).

Obnovovací frekvence 60 Hz je vhodná pro většinu situací a je energeticky úsporná. Při prohlížení videa nebo hraní videoher však vyšší obnovovací frekvence obvykle zajistí plynulejší vizuální zážitek.

Displeje některých počítačů Lenovo podporují dvojí obnovovací frekvenci. U takového počítače můžete ručně přepnout jeho displej do režimu s vyšší, nebo naopak nižší obnovovací frekvencí. V operačních systémech Windows lze ruční nastavení obvykle provést v **Nastavení → Systém → Obrazovka**. Jako klávesovou zkratku můžete přepnutí obnovovací frekvence displeje použít kombinaci kláves fn + R.

Poznámka: Ne všechny monitory dvojí obnovovací frekvenci podporují. Pokud nemůžete najít nastavení pro změnu obnovovací frekvence displeje, je možné, že máte obnovovací frekvenci displeje pevně danou, případně ji nelze ručně změnit.

Připojení k síti

Připojení k síti Wi-Fi

Ujistěte se, že máte účet pro zabezpečenou síť Wi-Fi a potřebné přihlašovací údaje.

Krok 1. Zvolte vpravo dole na displeji.

Krok 2. Vyberte dostupnou síť a pak klikněte nebo klepněte na **Připojit**.
Pokud chcete, aby se počítač při příštím spuštění připojil k této síti Wi-Fi automaticky, před použitím možnosti **Připojit** zaškrtněte políčko **Připojovat se automaticky**.

Krok 3. V případě potřeby zadejte přihlašovací údaje a připojte se k požadované síti Wi-Fi podle pokynů na obrazovce.

Připojení pomocí kabelu

Krok 1. Zapojte ethernetový kabel do konektoru Ethernet v počítači.

Krok 2. Druhý konec ethernetového kabelu zapojte do síťové zásuvky na zdi nebo do směrovače.

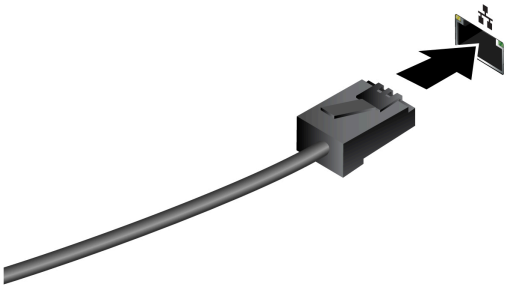

Poznámka: Není-li počítač vybaven konektorem Ethernet, můžete si od společnosti Lenovo zakoupit adaptér USB-C na Ethernet na adrese https://www.lenovo.com/accessories.

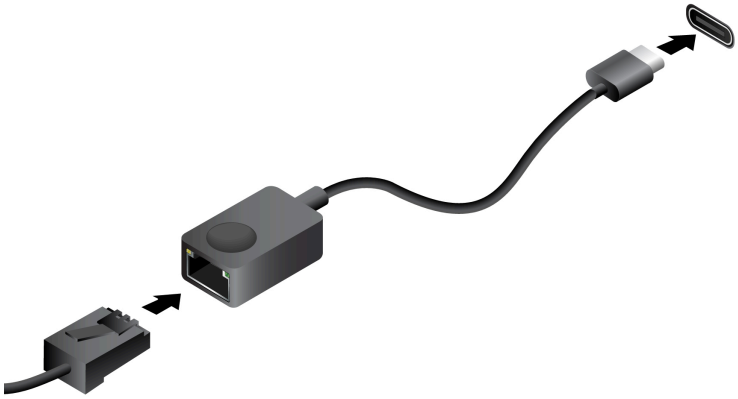

Jedinečné aplikace Lenovo

Lenovo Vantage

Lenovo Vantage je řešení, které vám na jednom místě umožňuje aktualizovat počítač, nakonfigurovat nastavení hardwaru a získat přístup k uživatelské podpoře.

Je-li aplikace Lenovo Vantage v počítači předinstalovaná, můžete ji spustit tak, že do vyhledávacího pole systému Windows zadáte text `Vantage`.

Poznámky:

- Dostupné funkce se mohou lišit podle modelu počítače.
- Nejnovější verzi této aplikace si můžete stáhnout z obchodu Microsoft Store.

Smart Connect

Smart Connect je aplikace, která umožňuje počítač snadno spárovat se smartphonem Motorola a tabletem Lenovo. S aplikací Smart Connect můžete:

- Používat mobilní aplikace na počítači
- Rychle sdílet obsah mezi připojenými zařízeními
- Zrcadlit displej telefonu nebo vytvořit virtuální obrazovku telefonu v počítači
- Kopírovat a vkládat obsah mezi připojenými zařízeními

- Používat fotoaparát telefonu nebo tabletu jako webovou kameru počítače
- Ovládat telefon nebo tablet pomocí klávesnice a myši počítače
- Rozšířit nebo zrcadlit displej počítače na tabletu

Poznámka: Smart Connect provádí za účelem vylepšování pravidelné aktualizace funkcí. Po instalaci aktualizací mohou být některé funkce přidány nebo upraveny.

Abyste otevřeli aplikaci Smart Connect, můžete do vyhledávacího pole systému Windows zadat `Smart Connect` a poté vybrat příslušný výsledek. Případně také můžete stisknout klávesovou zkratku označenou (F11).

Smart Note

Během schůzek nebo pracovních rozhovorů si můžete zapisovat důležité tipy a záblesky inspirace. Navíc toho můžete připojovat obrázky, snímky obrazovky nebo dokonce i zvukové nahrávky, díky kterým si později lépe vzpomenete na podrobnosti. Aplikace Smart Note je určena k zapisování poznámek způsobem, který se liší od tradičních metod. Pokud je váš počítač dodáván s perem Lenovo Yoga Pen (dále v této části jen „pero“), důrazně doporučujeme pero používat, abyste možnosti nabízené aplikací Smart Note využili skutečně na maximum.

Pokud máte v počítači aplikaci Smart Note předinstalovanou, můžete ji otevřít zadáním textu `Smart Note` do vyhledávacího pole systému Windows a výběrem odpovídajícího výsledku.

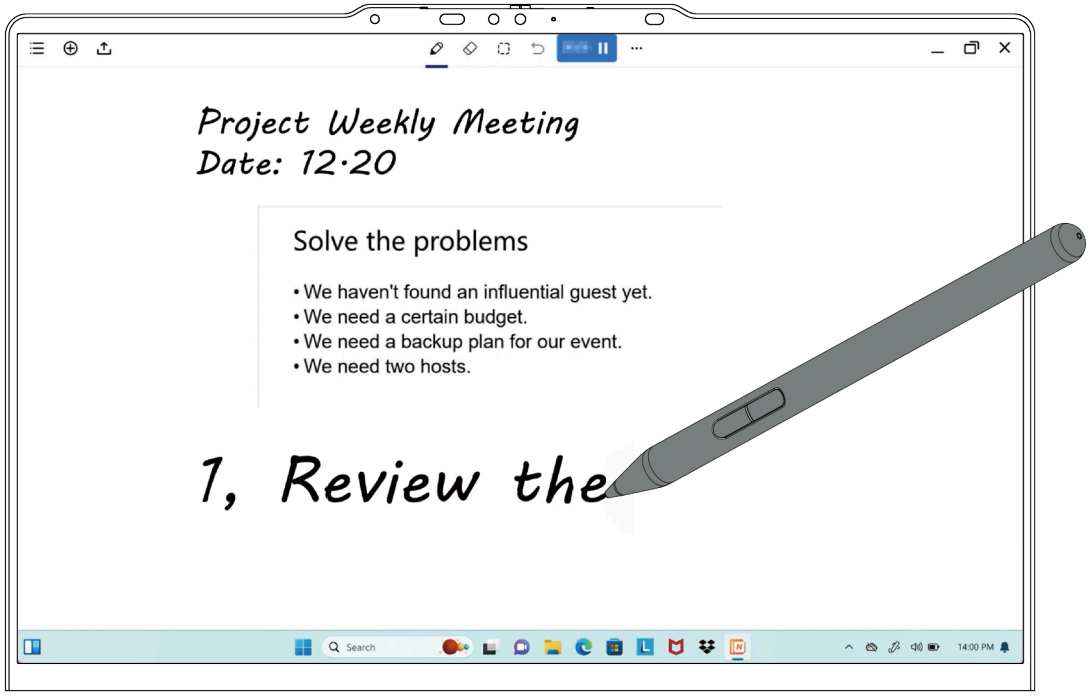

tabulka 7. Praktické funkce aplikace Smart Note

Funkce	Popis
Poznámky na uzamčené obrazovce	Pokud je povolena funkce Poznámky na uzamčené obrazovce, můžete aplikaci Smart Note otevřít najetím hrotu pera na zamčenou obrazovku. **Poznámka:** Funkci Poznámky na uzamčené obrazovce můžete povolit ve vyskakovacím okně nebo v Nastaveních aplikace Smart Note.
Rychlá gesta	• Přejetím hrotu pera z pravého dolního rohu obrazovky počítače do jejího středu otevřete aplikaci Smart Note. • Přejetím hrotu pera z levého dolního rohu obrazovky počítače do jejího středu aktivujete funkcí snímku obrazovky.
Vkládání snímků obrazovky nebo obrázků	Díky intuitivnímu uživatelskému rozhraní můžete do poznámek snadno vkládat snímky obrazovky nebo obrázky.
Přidávání zvuku	Zvukové nahrávky vám mohou pomoci vybavit si podrobnosti díky rekonstrukci dané scény. Vaše poznámky se automaticky synchronizují s časovou osou původního zvuku.
Změna motivu	Při vytváření poznámky si můžete vybrat požadovaný styl pozadí z různých možností.
Psaní prstem	Pokud pero nemáte k dispozici, můžete si poznámky zapisovat i prstem.

Poznámka: Dostupné funkce se mohou měnit a mohou se lišit v závislosti na modelu počítače. Podívejte se na skutečný produkt.

Lenovo AI Now

Lenovo AI Now je váš osobní a soukromý asistent využívající umělé inteligence. Pomůže vám zvýšit vaši produktivitu vytvářením osobní knihovny znalostí, přináší inspiraci, pomáhá s psaním a shrnováním a poskytuje řešení problémů a rychlé nastavení počítače.

Chcete-li Lenovo AI Now otevřít, napište do vyhledávacího pole Windows `Lenovo AI Now` a vyberte příslušný výsledek. Případně také můžete stisknout klávesovou zkratku označenou ☆.

Poznámky:

- Lenovo AI Now není k dispozici u všech modelů produktů. U modelů, které tuto aplikaci předinstalovanou nemají, stisknutím klávesové zkratky s ☆ otevřete panel rychlého spuštění.
- Lenovo AI Now provádí za účelem vylepšování pravidelné aktualizace. Po instalaci aktualizací mohou být některé funkce přidány nebo upraveny.

Používejte svou Yoga v různých módech

Obrazovka vašeho počítače může být otevřena na úhel až 360 stupňů, takže vám umožní počítač používat k různým účelům.

Poznámky:

- Neotáčejte displejem příliš velkou silou ani netlačte příliš velkou silou na pravý horní či levý horní roh displeje. Jinak by mohlo dojít k poškození displeje počítače nebo jeho pantů.
- V režimu Stojan a Stan a v režimu tabletu jsou klávesnice a polohovací zařízení automaticky vypnuty. Namísto toho použijte k ovládání počítače dotykovou obrazovku. Po přepnutí z jiných režimů do režimu Notebook budou klávesnice a polohovací zařízení opět automaticky zapnuty.

Režim	**Vhodné pro**
Režim notebook 	• Zadávání textu • Operace přetažení pomocí dotykové plošky
Režim stojan 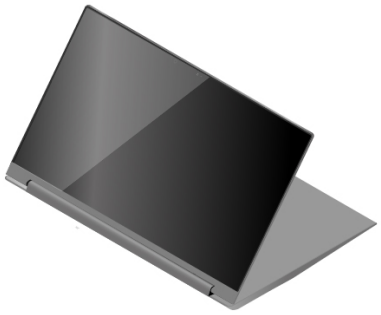	• Předvádění prezentace • Prohlížení prezentace

Režim	Vhodné pro
Režim stan	Sledování filmů
	
Režim tabletu	Hraní her s dotykovým ovládáním
	

Poznámka: Ilustrace produktu v této části slouží k demonstraci funkcí, které produktová řada Lenovo podporuje. Pokud se váš produktový model od nich odlišuje, je to zcela normální.

Kapitola 3. Prozkoumat počítač

Inteligentní funkce

Počítač může mít předinstalovanou buď aplikaci Lenovo Vantage nebo Lenovo PC Manager. Většina zde popsaných funkcí může být povolena nebo deaktivována v jedné z těchto aplikací. V samostatné aplikaci mohou být povoleny další funkce.

Poznámky:

- Funkce softwaru se mohou změnit. Přihlédněte, prosím, k vybranému produktu.
- Abyste mohli funkce začít používat, možná budete muset provést online aktualizaci aplikací.

Režim péče o oči

Režim péče o oči inteligentně upravuje teplotu barev obrazovky a může snížit pravděpodobnost vzniku únavy či bolesti očí.

Detekce přítomnosti (pro vybrané modely)

S funkcí detekce přítomnosti můžete pracovat ještě efektivněji, protože se váš počítač automaticky probudí a přihlásí vás, případně ztmaví displej a zamkne se podle toho, zda detekuje uživatele.

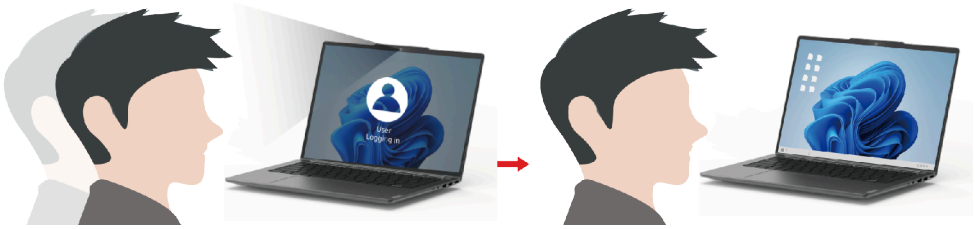

U některých přehrávačů videa tato funkce dokáže pozastavit přehrávání videa, pokud od počítače odejdete, a po vašem návratu jej znovu spustit.

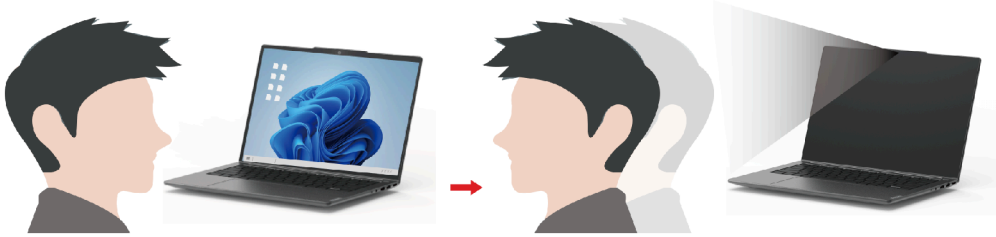

Poznámka: Pokud je objektiv kamery zablokován, může být tato funkce v závislosti na modelu vašeho počítače nedostupná.

Maximální rozlišení (pro vybrané modely)

Díky využití schopností a potenciálu procesorů Intel vám funkce Maximální rozlišení pomáhá přehrávat videa s vyšším rozlišením, než je původní. Tato funkce je účinná zejména tam, kde má zdrojové video špatné rozlišení.

© Copyright Lenovo 2025, 2026

Pro většinu přehrávačů lze Maximální rozlišení zapnout nebo vypnout v programu Lenovo Vantage nebo Lenovo PC Manager, ale u některých přehrávačů musíte tuto funkci zapnout ručně.

Chytré potlačení hluku

Chytré potlačení hluku je funkce zajišťující redukci hluku dostupná u některých modelů produktů Lenovo. Chytré potlačení hluku zlepšuje poslech zvuku prostřednictvím odfiltrování hluku na vstupu a výstupu.



Funkce	Popis	Poznámky
Mikrofon s potlačením hluku	**Rozpoznávání hlasu**: Počítač zaznamenává více hlasů způsobem, který odráží jejich původní pozice v prostoru.	• Tato funkce se uplatní, jen pokud se jako vstupní médium používají vestavěné mikrofony/pole nebo mikrofony připojené pomocí kabelu a 3,5 mm konektoru. • Chcete-li tuto funkci vypnout, vyberte možnost **Vypnuto**.
	Pouze můj hlas: Pro používání této možnosti je nutné nejprve nahrát váš hlas, aby ho počítač následně dokázal rozpoznat a zaznamenávat a snažil se eliminovat ostatní hlasy. **Poznámka:** Chcete-li svůj záznam hlasu odstranit, vyberte možnost **ODEBRAT MŮJ HLAS**.	
	Normální: Počítač se zaměřuje na hlas osoby nacházející se naproti němu a potlačuje okolní zvuky.	
	Více hlasů: Počítač zaznamenává více hlasů z rozšířené oblasti před počítačem.	
Reproduktor s potlačením hluku	Počítač odfiltruje jiné zvuky a přehrává pouze lidské hlasy.	Tuto funkci nelze používat v situacích, jako je poslech hudby nebo sledování videa.

Poznámky:

- V závislosti na hardwaru nemusí počítač podporovat všechny výše popsané funkce a možnosti.
- Tuto funkci si můžete zobrazit a přizpůsobit v části **Nastavení zařízení** v aplikaci Lenovo Vantage nebo Lenovo PC Manager.

Dolby Atmos

Pokud máte v počítači předinstalovanou technologii Dolby Atmos, můžete profily Dolby nastavovat nebo definovat v aplikaci Lenovo Vantage nebo Lenovo PC Manager.

Dolby Atmos zahrnuje řadu jemně vyladěných parametrů pro zpracování zvuku. Můžete zvolit profil, který bude nejlépe vyhovovat vašim potřebám, a případně nastavení profilu dále upravit.

V tabulce níže jsou popsány dostupné profily.

tabulka 8. Dostupné profily pro Dolby Atmos

Profil	Popis
Dynamický	Technologie Dolby identifikuje typ obsahu a provede automatické úpravy.
Film	Díky virtuálnímu prostorovému zvuku a čistším dialogům si skvěle užijete každý detail příběhu.
Hudba	Bohatý a detailní zvuk optimalizovaný pro poslech hudby.
Hry	Výrazné umístění zvuku v prostoru usnadňuje vyhledávání zdroje zvuku z libovolného úhlu.
Hlas	Podporuje čistou a konzistentní kvalitu hlasu pro virtuální schůzky a hovory.
Vlastní	Nastavení zpracování zvuku nabízí větší flexibilitu. **Poznámka:** Můžete si vytvořit několik vlastních profilů, které budou nejlépe vyhovovat vašim potřebám v různých situacích.

Interakce s vaším počítačem

Klávesové zkratky

Klávesové zkratky umožňují rychlý přístup k často používaným nastavením a aplikacím. Obvykle se nachází v horní řadě klávesnice a často používají stejné klávesy jako funkční klávesy (F1–F12) a několik dalších kláves. Funkce jednotlivých klávesových zkratek označují ikony natištěné na klávesách. Klávesnice vašeho počítače může podporovat pouze některé uvedené klávesové zkratky.

tabulka 9. Funkce klávesových zkratek

Ikona klávesové zkratky	Popis funkce
	Vypnutí nebo zapnutí zvuku.
	Snížení hlasitosti.
	Zvýšení hlasitosti.
	Zapnutí/vypnutí mikrofonu.
	Snížení jasu displeje.
	Zvýšení jasu displeje.
	Výběr a nastavení zobrazovacího zařízení.
	Zapnutí/vypnutí režimu v letadle.
	Spuštění aplikace Nastavení.
	Uzamčení obrazovky.
	Spuštění aplikace Smart Connect
	Spuštění aplikace Kalkulačka.
	Otevře aplikaci Lenovo AI Now nebo panel rychlého spuštění.
	Spuštění nástroje Výstřižky.
	Spuštění/pozastavení přehrávání zvuku nebo videa.

tabulka 9. Funkce klávesových zkratek (pokračování)

Ikona klávesové zkratky	Popis funkce
☐	Zastavení přehrávání zvuku nebo videa.
⏮	Přehrávání předchozí skladby nebo videa z playlistu.
⏭	Přehrávání následující skladby nebo videa z playlistu.

Přepínač fn lock

Přepínač fn lock je elektronický přepínač, který ovlivňuje použití funkcí klávesových zkratek. Zapnout/vypnout jej můžete stisknutím fn + esc.

Poznámka: Klávesa esc se nachází v levém horním rohu klávesnice. Přepínač fn lock je opatřen kontrolkou LED, jež indikuje jeho stav.

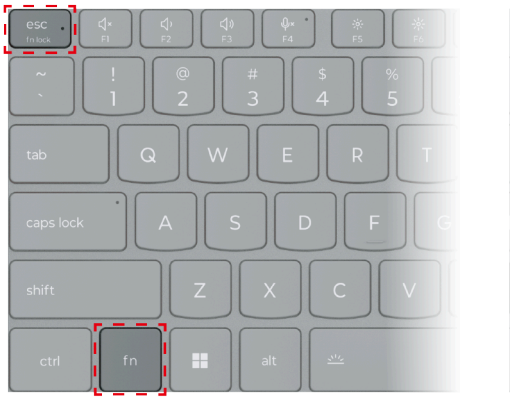

Obrázek 9. Umístění klávesy fn lock a klávesy fn

Klávesnice Lenovo má obvykle klávesové zkratky v horní řadě. Tyto klávesové zkratky jsou na stejných klávesách jako funkční klávesy (F1–F12) a další klávesy. V případě těchto kláves s více funkcemi jsou ikony nebo znaky popisující primární funkce vytištěny nad ikonami a znaky popisujícími sekundární funkce.

- A: Ikona nebo znak označující primární funkci
- B: Ikona nebo znak označující sekundární funkci

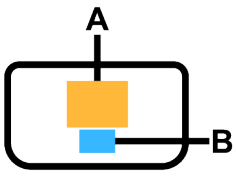

Obrázek 10. Rozložení kláves s více funkcemi

tabulka 10. Přepínač **fn lock** *a klávesy s více funkcemi*

fn lock (esc) **LED**	**Stav přepí-nače** fn lock	**Stisknutí samotné klávesové zkratky**	**Stisknutí klávesové zkratky se stisknutou klávesou fn**
Nesvítí	Zakázán	Primární funkce	Sekundární funkce
Zap.	Povoleno	Sekundární funkce	Primární funkce

Kombinace klávesy fn s jinými klávesami

Klávesu fn lze v kombinaci s určitými klávesami použít ke změně nastavení zařízení nebo aktivaci dodatečných funkcí.

tabulka 11. Kombinace kláves s klávesou fn

Kombinace kláves	**Funkce**
fn + Q	Přepne aktivní režim napájení počítače
fn + R*	Přepne obnovovací frekvenci vestavěného displeje
fn + M	Zapnutí/vypnutí dotykové plošky
fn + N	Zobrazí klíčové informace o zařízení
fn + mezerník	Upraví podsvícení klávesnice
fn + B	Break
fn + P	Pause
fn + S	SysRq
fn + K	ScrLk
fn + I	Insert
fn + T	PrtScr
fn + šipka doleva	Home
fn + šipka doprava	End
fn + šipka nahoru	PgUp
fn + šipka dolů	PgDn

* pro vybrané modely

Kombinace klávesy s logem Windows s jinými klávesami

Klávesa s logem Windows se nachází v levém dolním rohu klávesnice. Lze ji použít samostatně nebo v kombinaci s určitými klávesami k rychlé změně nastavení a pro přístup k nástrojům operačního systému Windows. V následující tabulce jsou uvedeny často používané kombinace kláves. Kompletní seznam všech kombinací kláves využívající klávesu s logem Windows naleznete v oficiální online dokumentaci společnosti Microsoft.

tabulka 12. Kombinace s klávesou s logem Windows

Klávesa nebo kombinace kláves	**Funkce**
Klávesa s logem Windows ⊞	Otevře nebo zavře nabídku Start
+ A	Otevře nebo zavře Rychlá nastavení
+ D	Návrat na plochu
+ E	Otevře Průzkumník souborů
+ I	Otevře Nastavení
+ L	Uzamkne obrazovku
+ M	Minimalizuje všechna otevřená okna
+ N	Otevře nebo zavře oznamovací oblast
+ P	Přepíná režimy více obrazovek
+ W	Otevře nebo zavře widgety
+ ; (středník)	Otevře panel s emoji
+ Tab	Otevře nebo zavře zobrazení úkolů
+ PrtSc	Pořídí snímek obrazovky přes celou obrazovku a uloží jej do souboru

Klávesa Copilot

Vstoupili jsme do éry umělé inteligence a mnoho počítačů Lenovo má nyní na klávesnici klávesu Copilot. Nachází se ve spodní nebo v horní řadě klávesnice a je označena symbolem .

Na počítačích se systémem Windows, na kterých je nástroj Copilot ve Windows dostupný a povolený, se po stisknutí klávesy Copilot tento nástroj otevře. V opačném případě stisknutí klávesy Copilot otevře vyhledávání Windows Search.

Poznámka: Copilot ve Windows nemusí být dostupný ve všech zeměpisných oblastech. V oblastech, ve kterých je Copilot ve Windows dostupný, může být nutné aktualizovat operační systém Windows pomocí služby Windows Update na verzi 23H2 nebo novější, která Copilota ve Windows zpřístupní.

Gesta na dotykové plošce

Dotyková ploška je vestavěné polohovací zařízení. Klepnutím a potáhnutím prstu na dotykové plošce můžete procházet operačním systémem a aplikacemi. Operační systém Windows navíc podporuje také víceprstá gesta, takže práce se systémem je produktivnější.

tabulka 13. Víceprstá gesta na dotykové plošce

Gesto	Funkce
Svislé posunutí dvěma prsty 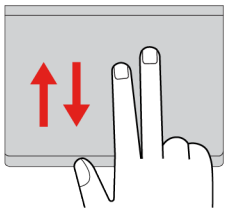	Posouvání stránek
Umístění dvou prstů na dotykovou plošku a jejich stažení nebo roztažení 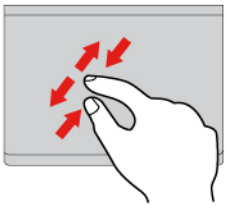	Přiblížení / oddálení zobrazení
Klepnutí dvěma prsty na dotykové plošce 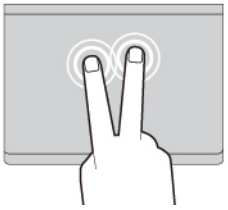	Zobrazí kontextovou nabídku (jako při kliknutí pravým tlačítkem)
Potáhnutí třemi nebo čtyřmi prsty nahoru 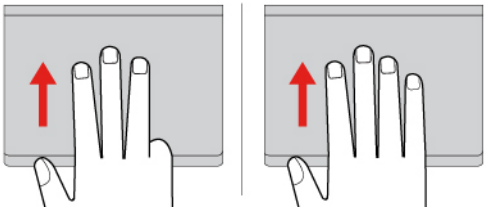	Zobrazí všechna otevřená okna
Potáhnutí třemi nebo čtyřmi prsty dolů 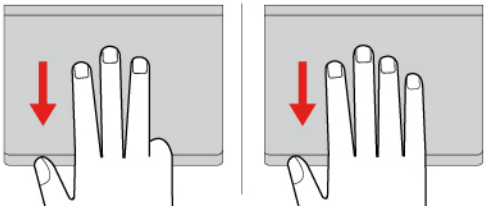	Návrat na plochu
Potáhnutí třemi prsty doleva nebo doprava	Přepínání mezi otevřenými aplikacemi

tabulka 13. Víceprstá gesta na dotykové plošce (pokračování)

Gesto	Funkce
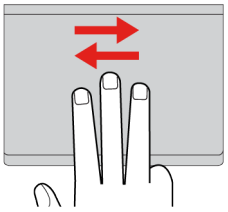	
Klepnutí třemi prsty na dotykové plošce 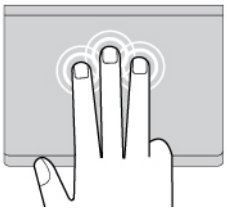	Otevře službu Windows Search
Klepnutí čtyřmi prsty na dotykové plošce 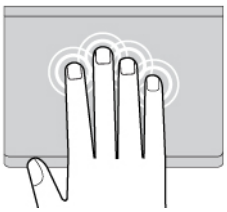	Otevře Centrum oznámení

Změna výchozích funkcí gest na dotykové plošce

Funkce tříprstých gest dotykové plošky lze upravit v Nastavení Windows.

Krok 1. Vyberte možnost **Nastavení → Bluetooth a zařízení → Dotyková ploška**.

Krok 2. V sekci **Gesta třemi prsty** můžete v rozevíracích seznamech upravit funkce ovládání pomocí gest.

Dotykové operace podporované systémem Windows

U počítačů s dotykovou obrazovkou se můžete prsty přímo dotýkat obrazovky a komunikovat tak s počítačem přirozenějším způsobem. V následující tabulce jsou uvedeny často používané dotykové operace, které jsou podporovány operačním systémem Windows.

Dotykové ovládání	Používá se pro
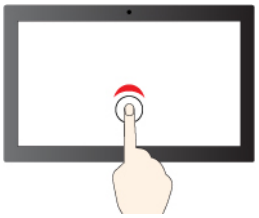 Klepnutí	Otevírání aplikací, dokumentů a dalších funkcí na hlavním panelu nebo v nabídce Start
 Klepněte dvakrát rychle	Otevírání aplikací připnutých na ploše
 Klepnutí, podržení a zdvihnutí	Otevírání kontextové nabídky
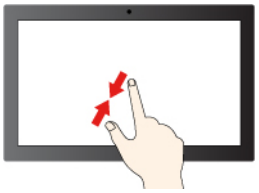 Sevření	Zmenšení zobrazení
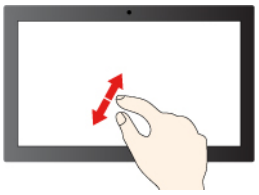 Roztažení	Zvětšení zobrazení
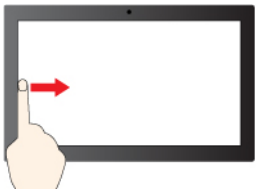 Přetáhněte prst od levého okraje	Otevření panelu widgetů

Dotykové ovládání	Používá se pro
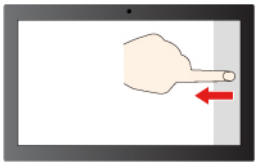 Přetáhněte prst od pravého okraje ke středu obrazovky	Otevření centra oznámení

Operační systém Windows také podporuje gesta prováděná 3 a 4 prsty na obrazovce a na touchpadu. Můžete je nastavit v možnosti **Nastavení → Bluetooth a zařízení**.

Připojení k externímu displeji

Připojení k monitoru kabelem

Připojte počítač k požadovanému monitoru příslušným kabelem.

Krok 1. Jeden konec kabelu monitoru připojte ke konektoru HDMI nebo k multifunkčnímu konektoru USB Type-C v počítači.

Krok 2. Druhý konec kabelu připojte k monitoru.

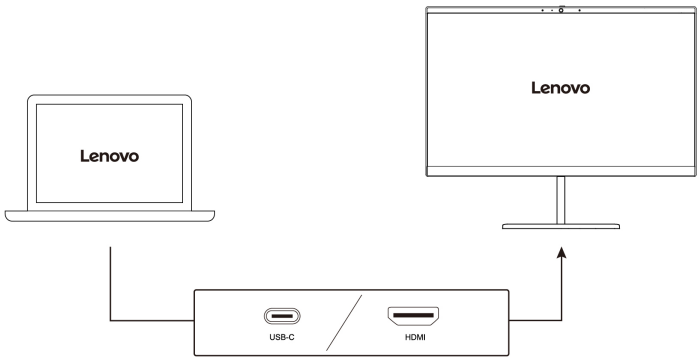

Připojení k bezdrátovému monitoru

Ověřte, že:

- Počítač i monitor podporují technologii Miracast®.
- Monitor je připojen ke stejné síti Wi-Fi jako váš počítač a je zjistitelný.

Krok 1. Stiskněte klávesy Windows + K.
Počítač vyhledá bezdrátová zobrazovací a zvuková zařízení a nabídne vám jejich seznam.

Krok 2. Vyberte monitor, ke kterému se chcete připojit, a postupujte podle pokynů na obrazovce.

Změna nastavení zobrazení

Krok 1. Klikněte pravým tlačítkem myši do prázdné oblasti na pracovní ploše a pak vyberte možnost **Nastavení zobrazení**.
Na počítači se otevře okno **Zobrazení**.

Krok 2. Vyberte displej, pro který chcete nastavení změnit.

Krok 3. Změňte nastavení zobrazení podle potřeby.

Nastavení režimu zobrazení

Krok 1. Stiskněte nebo fn + .
Počítač vám nabídne seznam režimů zobrazení, ve kterém je zvýrazněný aktuální režim.

Krok 2. Vyberte režim zobrazení ze seznamu.

Zapnutí nočního osvětlení

Funkce nočního osvětlení v systému Windows 11 umožňuje uživatelům přepnout na teplejší barevné odstíny a snížit vyzařování modrého světla, aby se zmírnila únava očí.

Krok 1. Nabídku rychlého nastavení otevřete kliknutím na ikonu sítě, zvuku nebo baterie ( ) v pravé části hlavního panelu nebo pomocí klávesové zkratky + A.

Krok 2. Kliknutím na tlačítko pro noční osvětlení je zapnete nebo vypnete.

> **Poznámka:** Některé verze systému Windows 11 umožňují uživatelům přizpůsobit obsah nabídky rychlých nastavení. Pokud tlačítko nočního osvětlení není viditelné, můžete jej přidat do nabídky rychlých nastavení pomocí tlačítka Upravit ( ).

Další tipy, jak snížit únavu očí, získáte na adrese https://www.lenovo.com/us/en/compliance/visual-fatigue.

Nastavení teploty barev

Pokud je ve Windows 11 zapnutý režim nočního osvětlení, můžete upravit teplotu barev na obrazovce.

Krok 1. Vyberte tlačítko **Start → Nastavení**.

Krok 2. Vyberte možnost **Systém → Displej → Nastavení nočního osvětlení**.

Krok 3. Teplotu barev upravíte posunutím přepínače.

Poznámka: Vybrané modely počítačů Lenovo mají osvědčení snížené úrovně modrého světla. Tyto počítače jsou testovány se zapnutým nočním osvětlením a teplotou barev nastavenou na hodnotu 48 nebo vyšší.

Ochrana soukromí pomocí záklopky kamery

Záklopka kamery je mechanická součást, která znemožňuje snímání obrazu a chrání tak vaše soukromí. Chcete-li zakrýt objektiv kamery, posuňte záklopku doleva. Když chcete kameru používat, posuňte záklopku doprava.

Pokud záklopku kamery posunete doleva během videohovoru, účastníci videohovoru vás neuvidí. Pokud záklopku kamery posunete zpět doprava, znovu vás uvidí.

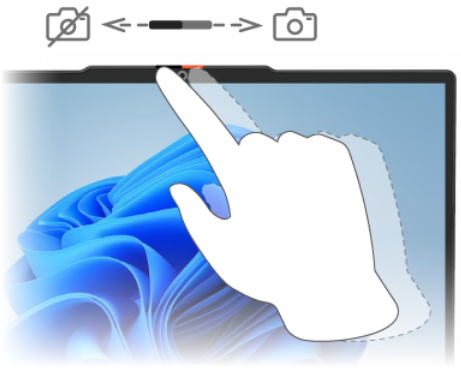

Poznámka: Pokud je objektiv kamery zablokován, mohou být v závislosti na modelu počítače funkce rozpoznávání přítomnosti osoby a snímání okolního světla nedostupné.

Nabídka tlačítka Novo

Nabídka tlačítka Novo se může zobrazit před spuštěním operačního systému. Z nabídky můžete zvolit, že chcete

- Spuštění nástroje BIOS/UEFI Setup Utility
- Otevřít nabídku Výběr zaváděcího zařízení
- Otevře se obrazovka možností spuštění systému Windows

Poznámka: Na obrazovce možností spouštění systému Windows si můžete vybrat, že chcete

Spustit počítač pomocí jednotky pro obnovení

Resetovat počítač

Otevřít obrazovku Další možnosti

Otevřete nabídku tlačítka Novo

U počítačů Lenovo s tlačítkem Novo můžete stiskem tlačítka otevřít nabídku tlačítka Novo.

Krok 1. Vypněte počítač.

Krok 2. Otevřete obrazovku LCD displeje a stiskněte tlačítko Novo.

Poznámka: Alternativně vypněte počítač. Stiskem klávesy fn a tlačítka napájení otevřete nabídku tlačítka Novo.

Nastavení hesla v nástroji UEFI/BIOS Setup Utility

Tato část popisuje typy hesel, které lze nastavit v rozhraní UEFI (Unified Extensible Firmware Interface) nebo systému BIOS (Basic Input/Output System).

Typy hesel

V nástroji UEFI/BIOS Setup Utility lze nastavit různé typy hesel.

Typy hesla	Předpoklady	Použití
Heslo administrátora	Ne	Musíte je zadat, chcete-li spustit nástroj Setup Utility.
Uživatelské heslo	Heslo administrátora musí být nastaveno.	Uživatelské heslo lze použít ke spuštění nástroje Setup Utility.
Hlavní heslo pevného disku	Ne	Musíte je zadat, chcete-li spustit operační systém.
Uživatelské heslo pevného disku	Hlavní heslo pevného disku musí být nastaveno.	Uživatelské heslo pevného disku lze použít ke spuštění operačního systému.

Poznámky:

- Všechna hesla nastavená v nástroji Setup Utility obsahují pouze alfanumerické znaky.
- Pokud spustíte nástroj Setup Utility pomocí uživatelského hesla, je možné změnit pouze několik nastavení.

Nastavení hesla administrátora

Nastavením hesla administrátora zabráníte neoprávněnému přístupu k nástroji UEFI/BIOS Setup Utility.

Upozornění: Pokud zapomenete heslo administrátora, autorizovaný servisní pracovník Lenovo nemůže toto heslo obnovit. Počítač je třeba předat autorizovanému servisnímu pracovníkovi společnosti Lenovo, který musí vyměnit základní desku. Budete potřebovat doklad o koupi počítače a bude vám účtován poplatek za práci a díly.

Krok 1. Spusťte nástroj UEFI/BIOS Setup Utility.

Krok 2. Vyberte položky **Security → Set Administrator Password** a stiskněte klávesu enter.

Krok 3. Zadejte heslo sestávající pouze z písmen a číslic a stiskněte klávesu enter.

Krok 4. Znovu zadejte heslo a stiskněte klávesu enter.

Krok 5. Vyberte položky **Exit → Exit Saving Changes**.

Pokud budete chtít při příštím spuštění počítače otevřít nástroj UEFI/BIOS Setup Utility, budete muset zadat heslo administrátora. Pokud je povolena volba **Power on Password**, pro spuštění počítače musíte zadat heslo administrátora nebo uživatelské heslo.

Změna nebo odstranění hesla administrátora

Heslo administrátora může změnit nebo odstranit pouze administrátor.

Krok 1. Pomocí hesla administrátora spusťte nástroj UEFI/BIOS Setup Utility.

Krok 2. Vyberte položky **Security → Set Administrator Password** a stiskněte klávesu enter.

Krok 3. Zadejte aktuální heslo.

Krok 4. Do textového pole **Enter New Password** zadejte nové heslo.

Krok 5. Do textového pole **Confirm New Password** znovu zadejte nové heslo.

Poznámka: Pokud chcete heslo odebrat, v obou textových polích stiskněte klávesu enter, aniž byste cokoli zadali.

Krok 6. Vyberte položky **Exit → Exit Saving Changes**.

Pokud odeberete heslo administrátora, bude odebráno také uživatelské heslo.

Nastavení uživatelského hesla

Před nastavením uživatelského hesla musíte nastavit heslo administrátora.

Administrátor nástroje UEFI/BIOS Setup Utility může nastavit uživatelské heslo, které budou používat ostatní uživatelé.

Krok 1. Pomocí hesla administrátora spusťte nástroj UEFI/BIOS Setup Utility.

Krok 2. Vyberte položky **Security → Set User Password** a stiskněte klávesu enter.

Krok 3. Zadejte heslo sestávající pouze z písmen a číslic a stiskněte klávesu enter. Uživatelské heslo musí být odlišné od hesla administrátora.

Krok 4. Znovu zadejte heslo a stiskněte klávesu enter.

Krok 5. Vyberte položky **Exit → Exit Saving Changes**.

Zapnout heslo pro spuštění

Pokud je nastaveno heslo administrátora, můžete povolit heslo pro spuštění a dosáhnout tak většího zabezpečení.

Krok 1. Spusťte nástroj UEFI/BIOS Setup Utility.

Krok 2. Vyberte položky **Security → Power on Password** a stiskněte klávesu enter.

Poznámka: Heslo administrátora musí být nastaveno předem.

Krok 3. Změňte nastavení na **Enabled**.

Krok 4. Vyberte položky **Exit → Exit Saving Changes**.

Pokud je zapnuto heslo pro spuštění, po každém zapnutí počítače se zobrazí výzva k zadání hesla. Počítač se spustí až po zadání hesla administrátora nebo uživatelského hesla.

Nastavení hesla pevného disku

Pokud v nástroji Setup Utility nastavíte heslo pevného disku, zabráníte neoprávněnému přístupu k vašim datům.

Upozornění: Při nastavení hesla pevného disku buďte velmi opatrní. Pokud zapomenete heslo k pevnému disku, autorizovaný servisní pracovník Lenovo je nemůže obnovit a nemůže ani obnovit data z pevného disku. Počítač je třeba předat autorizovanému servisnímu pracovníkovi společnosti Lenovo, který musí vyměnit jednotku pevného disku. Budete potřebovat doklad o koupi počítače a bude vám účtován poplatek za práci a díly.

Krok 1. Spusťte nástroj UEFI/BIOS Setup Utility.

Krok 2. Vyberte položky **Security → Set Hard Disk Password** a stiskněte klávesu enter.

Poznámka: Pokud spustíte nástroj Setup Utility pomocí uživatelského hesla, není možné heslo pevného disku nastavit.

Krok 3. Podle pokynů na obrazovce nastavte hlavní heslo a uživatelské heslo.

Poznámka: Hlavní a uživatelské heslo pevného disku je nutné nastavit současně.

Krok 4. Vyberte položky **Exit → Exit Saving Changes**.

Pokud je nastaveno heslo pevného disku, musíte ke spuštění operačního systému zadat správné heslo.

Změna nebo odstranění hesla pevného disku

Krok 1. Spusťte nástroj UEFI/BIOS Setup Utility.

Krok 2. Zvolte **Security**.

Krok 3. Změna nebo odstranění hesla pevného disku.

Chcete-li změnit nebo odebrat hlavní heslo, vyberte položku **Change Master Password** a stiskněte klávesu enter.

Poznámka: Pokud odeberete hlavní heslo pevného disku, současně bude odstraněno i uživatelské heslo pevného disku.

Chcete-li změnit uživatelské heslo, vyberte položku **Change User Password** a stiskněte klávesu enter.

Poznámka: Uživatelské heslo pevného disku nelze odstranit samostatně.

Krok 4. Vyberte položky **Exit → Exit Saving Changes**.

Změny nastavení v nástroji UEFI/BIOS Setup Utility

Tato část představuje nástroj UEFI/BIOS a popisuje operace, které v něm můžete provádět.

Co je nástroj UEFI/BIOS Setup Utility

UEFI/BIOS je první program, který se spustí při spuštění počítače. Nástroj UEFI/BIOS inicializuje hardwarové součásti a načítá operační systém a jiné programy. Váš počítač může obsahovat nástroj pro nastavení (Setup Utility), pomocí kterého můžete změnit určitá nastavení systému UEFI/BIOS.

Spuštění nástroje UEFI/BIOS Setup Utility

Krok 1. Zapněte nebo restartujte počítač.

Krok 2. Jakmile se zobrazí obrazovka s logem Lenovo, opakovaně stiskněte klávesu F2.

Poznámka: Na počítačích s povoleným režimem klávesových zkratek stiskněte fn + F2.

Výběr spouštěcích zařízení

Za normálních okolností se v počítači spouští správce spouštění počítače, který se načte ze sekundárního úložného zařízení počítače. Občas se může stát, že budete potřebovat spustit počítač podle programu nebo správce spouštění počítače, které se budou načítat z jiného zařízení nebo místa v síti. Jakmile firmware systému zinicializuje všechna zařízení, můžete stisknutím klávesy přerušení zobrazit nabídku Boot a vybrat požadované spouštěcí zařízení.

Krok 1. Zapněte nebo restartujte počítač.

Krok 2. Stiskněte klávesu F12.

Krok 3. Z nabídky spouštěcích zařízení vyberte spouštěcí zařízení, ze kterého chcete-počítač spustit.

Spouštěcí zařízení lze v nástroji UEFI/BIOS setup utility trvale změnit. Vyberte nabídku **Boot**. V části **EFI** vyberte požadované spouštěcí zařízení a přesuňte jej na první pozici seznamu zařízení. Uložte změny a ukončete program Setup Utility, aby se tato změna projevila.

Změna režimu klávesových zkratek

Krok 1. Spusťte nástroj UEFI/BIOS Setup Utility.

Krok 2. Vyberte volby **Configuration → Hotkey Mode** a stiskněte klávesu enter.

Krok 3. Změňte nastavení na **Disabled** nebo **Enabled**.

Krok 4. Vyberte položky **Exit → Exit Saving Changes**.

Zapnutí nebo vypnutí funkce Always-on

U některých počítačů Lenovo vybavených konektory Always-on můžete v nástroji UEFI/BIOS Setup Utility zapnout nebo vypnout funkci Always-on.

Krok 1. Spusťte nástroj UEFI/BIOS Setup Utility.

Krok 2. Vyberte volby **Configuration → Always On USB** a stiskněte klávesu enter.

Krok 3. Změňte nastavení na **Disabled** nebo **Enabled**.

Krok 4. Vyberte položky **Exit → Exit Saving Changes**.

Zapnutí nebo vypnutí funkce Flip to Start

Pokud je funkce Flip to Start zapnutá, můžete počítač zapnout tak, že překlopením otevřete obrazovku.

Krok 1. Spusťte nástroj UEFI/BIOS Setup Utility.

Krok 2. Zvolte **Configuration**.

Krok 3. Změňte nastavení funkce **Flip to Start**.

Poznámka: Můžete také nastavit Flip to Start v Lenovo Vantage nebo Lenovo PC Manager.

Kapitola 4. Příslušenství

Lenovo Yoga Pen

V závislosti na modelu vašeho počítače k němu mohlo být dodáno pero Lenovo Yoga Pen (dále v této části jen „pero“). Pero umožňuje přesnější a jednodušší psaní a kreslení. Když pero nepoužíváte, můžete je připevnit k hornímu krytu počítače pomocí magnetu.

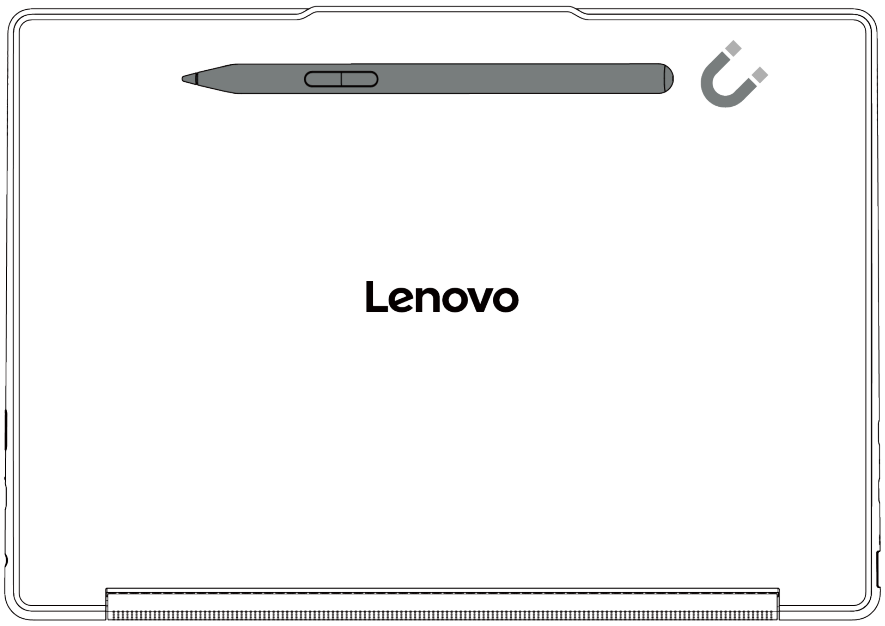

Podrobné informace o funkcích pera naleznete na obrázku a v tabulce.

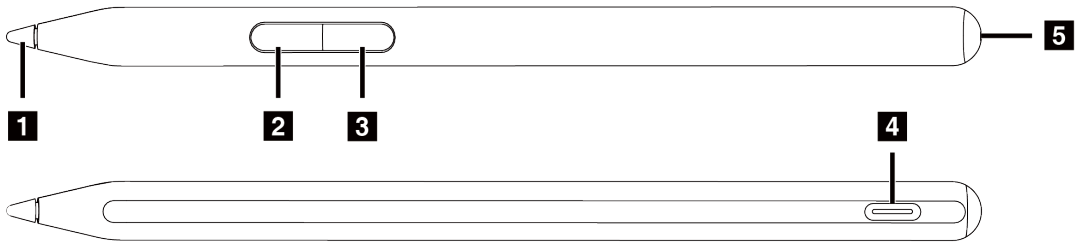

© Copyright Lenovo 2025, 2026

Položka	Popis
1. Hrot pera	Psaní nebo kreslení na dotykové obrazovce. **Poznámka:** Při psaní nebo kreslení na obrazovku na ně tlačte přiměřenou silou.
2. Spodní tlačítko*	Chcete-li vymazat text nebo kresbu, podržením tohoto tlačítka můžete v podporovaných aplikacích vymazat objekty.
3. Horní tlačítko*	Chcete-li klepnout pravým tlačítkem, podržte v podporovaných aplikacích toto tlačítko a klepněte na obrazovku.
4. Konektor USB Type-C**	Pero nabijte pomocí kabelu USB Type-C.
5. LED kontrolka napájení	• Bliká oranžově: Baterie je téměř vybitá. • Svítí žlutě: Pero se nabíjí. • Svítí bíle: Pero je plně nabito.

* Výchozí funkce jednotlivých tlačítek pera se mohou v různých aplikacích lišit.

** Baterie pera je z výroby nastavena na přepravní režim, aby se během přepravy zabránilo jejímu nadměrnému vybití. Abyste přepravní režim deaktivovali, před prvním použitím pero připojte ke zdroji napájení.

Nastavení pera

V aplikaci Lenovo Pen Settings můžete zobrazit stav pera a nakonfigurovat jeho nastavení.

Abyste tuto aplikaci otevřeli, zadejte do vyhledávacího pole Windows `Lenovo Pen Settings` a poté vyberte odpovídající výsledek.

V aplikaci Lenovo Pen Settings můžete konfigurovat následující nastavení:

- Zobrazit stav baterie pera
- Změnit funkce tlačítka pera
- Povolit nebo zakázat kliknutí při přejetí nad položkou
- Nastavit jedno tlačítko pera jako radiální nabídku pro rychlý přístup

Poznámky:

- Pokud v počítači nemáte nainstalovanou aplikaci Lenovo Pen Settings, na stránce https://support.lenovo.com nebo v obchodě Microsoft Store si můžete stáhnout a nainstalovat nejnovější ovladač WinTab.
- Kromě toho můžete nastavení pera nakonfigurovat v části Pero & Windows Ink v Nastavení systému Windows.

Lenovo TWS YOGA PC Edition

Pokud jste v rámci objednávky zakoupili sluchátka Lenovo TWS YOGA PC Edition, mohou se sluchátka integrovat s počítačem Yoga PC, a poskytnout vám bezproblémový zvukový zážitek.

Po vytvoření připojení Bluetooth mezi sluchátky a počítačem můžete v aplikaci Lenovo Vantage nebo Lenovo PC Manager zobrazit stav sluchátek a upravit jejich nastavení.

Pokud chcete sluchátka Lenovo TWS YOGA PC Edition zakoupit samostatně, přejděte na stránku https://www.lenovo.com/accessories.

Kapitola 5. Nápověda a podpora

Časté dotazy

Kde dostanu nejnovější ovladače zařízení a systém UEFI/BIOS

- Lenovo Vantage nebo Lenovo PC Manager
- Webové stránky podpory Lenovo na adrese https://support.lenovo.com.
- Aktualizace Windows Update

Co mám dělat, když počítač přestane reagovat

Stiskněte a podržte tlačítko napájení, dokud se počítač nevypne. Poté počítač restartujte.

Co mám dělat, když na počítač vyliju tekutinu

1. Opatrně odpojte napájecí adaptér a okamžitě počítač vypněte. Čím rychleji zastavíte proud pocházející počítačem, tím menší bude škoda způsobená zkraty.

   Upozornění: Pokud počítač ihned vypnete, můžete přijít o část svých dat nebo práce, avšak pokud jej necháte spuštěný, může dojít k jeho nevratnému poškození.

2. Před spuštěním počítače počkejte, dokud si nebudete jistí, že všechna tekutina již vyschla.

   POZOR:
   Nepokoušejte se kapalinu vylít otočením počítače. Pokud je počítač vybaven drenážními otvory ve dně klávesnice, kapalina vyteče skrz otvory.

Proč se počítač spustí automaticky, když se zvedne víko

Je možné, že máte zapnutou funkci Flip to Start. Notebooky Lenovo jsou často vybaveny snímačem, který dokáže detekovat úhel, pod kterým je víko otevřeno. Když víko otevřete, snímač to zjistí. Je-li funkce Flip to Start zapnuta, zareaguje počítač automatickým spuštěním.

Pokud se vám tato funkce nelíbí, můžete ji deaktivovat. Funkci Flip to Start lze aktivovat nebo deaktivovat v programu Setup Utility pro firmware počítače nebo v aplikaci Lenovo Vantage.

Proč se neustále mění jas obrazovky

Důvodem může být, že je počítač vybaven snímačem okolního světla a funkce adaptivního jasu je zapnuta. Snímač světla dokáže detekovat intenzitu okolního světla. Pomocí dat ze snímače operační systém jas obrazovky dynamicky upravuje.

Funkci adaptivního jasu lze v operačním systému vypnout. V operačních systémech Windows se adaptivní jas obvykle nastavuje v **Nastavení → Systém → Obrazovka**.

Co mám dělat, když se nemohu připojit k síti

1. Klikněte pravým tlačítkem myši na ikonu sítě v pravé části hlavního panelu.
2. Vyberte možnost **Diagnostikovat problémy se sítí** a postupujte podle pokynů na obrazovce.

© Copyright Lenovo 2025, 2026

Co mám dělat v případě chyb, kdy se objevuje modrá obrazovka

K chybám modré obrazovky může dojít, pokud závažný problém způsobí neočekávané vypnutí nebo restartování systému Windows. Abyste opravili chyby, můžete provést následující kroky a použít nástroj pro řešení problémů s modrou obrazovkou v aplikaci Získat pomoc:

Krok 1. Do vyhledávacího pole systému Windows zadejte **Získat pomoc** a stiskněte klávesu Enter.

Krok 2. Do vyhledávacího pole aplikace Získat pomoc zadejte text **Vyřešit chybu s BSOD**.

Krok 3. Postupujte podle průvodce.

Co mám dělat, když obrazovka bliká

Blikání obrazovky ve Windows je obvykle způsobeno problémem s ovladačem displeje nebo nekompatibilní aplikací. Nejprve můžete zjistit, zda je problém způsoben problémem s ovladačem displeje, nebo nekompatibilní aplikací, a to tak, že zkontrolujete, zda bliká Správce úloh. Chcete-li otevřít Správce úloh, stiskněte klávesy Ctrl+Alt+Delete nebo Ctrl+Shift+Esc.

1. Pokud bliká i Správce úloh, problém pravděpodobně způsobuje ovladač displeje. V tomto scénáři vraťte změny ovladače grafického adaptéru:
   a. Do vyhledávacího pole systému Windows zadejte výraz **správce zařízení** a stiskněte klávesu Enter.
   b. V části **Grafické adaptéry** vyberte grafický adaptér.
   c. Vyberte kartu **Ovladač** a poté vyberte možnost **Vrátit změny ovladače**.
   d. Kliknutím na tlačítko **Ano** vrátíte změny ovladače grafického adaptéru a restartujete počítač.

   Poznámka: Pokud není možnost **Vrátit změny ovladače** k dispozici, systém Windows nemá k dispozici předchozí ovladač, ke kterému by se mohl vrátit. V tomto případě můžete zkusit ovladač grafického adaptéru aktualizovat nebo odinstalovat na kartě **Ovladač**.
2. Pokud Správce úloh nebliká, problém pravděpodobně způsobuje nekompatibilní aplikace. V tomto případě aktualizujte nebo odinstalujte nekompatibilní aplikaci:
   a. Zkontrolujte, zda je třeba aktualizovat některou aplikaci v obchodě Microsoft Store nebo na webu výrobce. Pokud ano, aktualizujte aplikaci.
   b. Pokud krok a nepomůže, aplikaci odinstalujte:
      1) Vyberte nabídku Start na hlavním panelu a poté vyberte možnost **Nastavení**.
      2) Vyberte možnost **Aplikace → Nainstalované aplikace**.
      3) Posuňte se v seznamu dolů, najděte aplikaci, kterou chcete odinstalovat, a vyberte možnost **Odinstalovat**.
      4) V překryvném okně vyberte možnost **Odinstalovat**.
      5) Pokud budete vyzváni k potvrzení volby, vyberte možnost **Ano**.

      Poznámka: Zkontrolujte v naposledy použité aplikaci, zda se blikání obrazovky obvykle vyskytuje v určité aplikaci. Pokud ano, odinstalujte tuto aplikaci přednostně.

   Po odinstalování aplikace restartujte počítač a zkontrolujte, zda se problém s blikáním obrazovky vyřešil. Pokud problém přetrvává, odinstalujte postupně jednotlivé aplikace, dokud se problém nevyřeší.

Co mám dělat, když dotyková ploška nereaguje

Pokud dotyková ploška nereaguje, může to být způsobeno tím, že jste dotykovou plošku zakázali nebo je ovladač dotykové plošky zastaralý či nefunkční. Chcete-li problém vyřešit, můžete vyzkoušejte následující řešení.

- Aktivace dotykové plošky:
  1. Přejděte do nabídky **Start → Nastavení → Bluetooth a zařízení → Dotyková ploška**.
  2. Zapněte přepínač **Dotyková ploška**.

     Poznámka: Případně můžete dotykovou plošku povolit nebo zakázat stisknutím kombinace kláves fn + M.
- Aktualizace ovladače dotykové plošky:
  1. Do vyhledávacího pole systému Windows zadejte výraz **Správce zařízení** a stiskněte klávesu Enter.
  2. Kliknutím na ikonu šipky > vedle položky **Zařízení standardu HID** tuto část rozbalte.
  3. Klikněte pravým tlačítkem myši na dotykovou plošku, vyberte možnost **Aktualizovat ovladač** a postupujte podle pokynů na obrazovce.
- Pokud se problém s dotykovou ploškou vyskytne po nedávné aktualizaci ovladače, vraťte se podle níže uvedených pokynů k dříve nainstalovanému ovladači:
  1. Do vyhledávacího pole systému Windows zadejte výraz **Správce zařízení** a stiskněte klávesu Enter.
  2. Kliknutím na ikonu šipky > vedle položky **Zařízení standardu HID** tuto část rozbalte.
  3. Klikněte pravým tlačítkem myši na dotykovou plošku a vyberte možnost **Vlastnosti**.
  4. V části **Ovladač** vyberte možnost **Vrátit změny ovladače** a postupujte podle pokynů na obrazovce.

Co mám dělat, když nefunguje zvuk

Pokud se vyskytnou problémy se zvukem, například pokud se neozývá žádný zvuk nebo zvuk špatně funguje, můžete vyzkoušet následující řešení a problémy odstranit:

1. Ověřte nastavení zvuku:
   a. Přejděte do nabídky **Start → Nastavení → Systém → Zvuk**.
   b. Zkontrolujte, zda jsou správně vybrány zvukový výstup a vstupní zařízení.

      Poznámka: Pokud používáte externí zvukové zařízení, ujistěte se, že je správně připojeno k počítači.
   c. Zkontrolujte, zda je správně nastavena hlasitost a zda počítač není ztlumen.
2. Spusťte nástroj pro řešení problémů se zvukem:
   a. Přejděte do nabídky **Start → Nastavení → Systém → Zvuk**.
   b. V části **Pokročilé** vyhledejte položku **Řešení běžných problémů se zvukem** a klikněte na položku **Výstupní zařízení** nebo **Vstupní zařízení**, abyste problém vyřešili a odstranili.

Další řešení problémů se zvukem naleznete na adrese https://support.lenovo.com/solutions/ht501860.

Co mám dělat, když nelze spustit nebo najít kameru

Pokud kameru nelze spustit nebo najít, vyzkoušejte postupně následující řešení, abyste problém odstranili:

1. Ujistěte se, že kamera není odpojená ani zakrytá:
   - Pokud používáte externí kameru, ujistěte se, že jste ji připojili k funkčnímu konektoru USB v počítači.
   - Pokud používáte integrovanou kameru, posuňte záklopku nebo přepínač kamery do polohy zapnuto.

2. Pokud používáte integrovanou kameru, může být zakázaná. Povolení kamery:
   a. Otevřete nabídku **Start** a poté klikněte na položky **Nastavení → Bluetooth a zařízení → Kamera**.
   b. Zkontrolujte, zda je kamera připojená nebo zakázaná. Pokud je kamera zakázaná, povolte ji.
3. Aplikace, které používáte, nemusí mít ke kameře přístup. Autorizace přístupu ke kameře:
   a. Otevřete nabídku **Start** a vyberte položky **Nastavení → Soukromí a zabezpečení → Kamera**.
   b. Zapněte přepínač **Přístupu ke kameře** a přepínač **Povolit aplikacím přístup ke kameře**.
4. Nastavení antivirového softwaru může blokovat přístup ke kameře. Přejděte do nastavení antivirového softwaru a přístup odblokujte.
5. Ovladač kamery může být odinstalovaný nebo zastaralý. Aktualizace ovladače kamery:
   a. Do vyhledávacího pole systému Windows zadejte výraz **správce zařízení** a stiskněte klávesu Enter.
   b. V seznamu výsledků klikněte na položku **Správce zařízení**. Otevře se okno Správce zařízení.
   c. Kliknutím na tlačítko šipky > vedle položky **Kamera** rozbalte tuto část.
   d. Klikněte pravým tlačítkem myši na kameru, kterou chcete aktualizovat.
   e. Vyberte možnost **Aktualizovat ovladač** a postupujte podle pokynů na obrazovce.
6. Pokud kamera stále nefunguje, v aplikaci Získat pomoc spusťte automatické řešení problémů s kamerou. Otevření aplikace Získat pomoc:
   a. Otevřete nabídku **Start** a klikněte na položku **Nastavení → Soukromí a zabezpečení → Kamera**.
   b. Přejděte až na konec. Klikněte na možnost **Získat pomoc** a postupujte podle pokynů na obrazovce.

Co mám dělat, když nefunguje klávesnice

Pokud nefunguje klávesnice nebo pokud píše nesprávné znaky, vyzkoušejte následující řešení, abyste problém odstranili:

1. Ujistěte se, že je klávesnice správně připojena.
   - Pokud používáte kabelovou klávesnici, zkontrolujte, zda je správně připojena k počítači, nebo zkuste připojit klávesnici k jinému kompatibilnímu konektoru v počítači.
   - Pokud používáte bezdrátovou klávesnici, ujistěte se, že je klávesnice zapnutá. Zkontrolujte, zda je přijímač správně připojen k počítači nebo zda je navázáno spojení Bluetooth s počítačem.
2. Zkontrolujte, zda je rozložení klávesnice správně nastaveno. Proveďte následující kroky:
   a. Přejděte na možnost **Nastavení → Čas a jazyk → Jazyk a region**.
   b. V části **Preferované jazyky** klikněte na tři vodorovné tečky vedle preferovaného primárního jazyka a vyberte možnost **Možnosti jazyka**.
   c. V možnosti **Instalované klávesnice** zkontrolujte rozložení klávesnice a přidejte požadovanou klávesnici, pokud nepoužíváte tu správnou.
3. Ujistěte se, že je klávesnice v dobrém stavu. Proveďte následující kroky:
   a. Do vyhledávacího pole systému Windows zadejte výraz **správce zařízení** a stiskněte klávesu Enter.
   b. V seznamu výsledků klikněte na položku **Správce zařízení**. Otevře se okno Správce zařízení.
   c. Kliknutím na tlačítko šipky > vedle položky **Klávesnice** rozbalte tuto část.
   d. Dvakrát klikněte na nefunkční klávesnici a zkontrolujte její stav.

e. Pokud nefunguje správně, vyberte na kartách nahoře položku **Ovladač** a kliknutím na tlačítko **Odinstalovat zařízení** klávesnici odinstalujte.

f. Použijte službu Windows Update pro automatickou instalaci nejnovějšího ovladače.

4. Zkontrolujte, zda jsou zakázané funkce Jedním prstem a Filtrování kláves. Proveďte následující kroky:
   a. Otevřete nabídku **Start** a klikněte na položku **Nastavení → Usnadnění → Klávesnice**.
   b. Vypněte přepínače **Funkce Jedním prstem** a **Funkce Filtrování kláves**.
5. Restartujte počítač.

Co mám dělat, když nefunguje podsvícení klávesnice

Pokud nefunguje podsvícení klávesnice, vyzkoušejte následující řešení, abyste problém odstranili:

1. Upravte podsvícení klávesnice stisknutím kombinace kláves fn + mezerník.
2. Otevřete nástroj pro nastavení firmwaru a stiskněte kombinaci kláves fn + mezerník, abyste zkontrolovali, zda podsvícení klávesnice funguje. Pokud podsvícení v nástroji pro nastavení firmwaru funguje, aktualizujte UEFI/BIOS na nejnovější verzi.
3. Aktualizace ovladače klávesnice:
   a. Do vyhledávacího pole systému Windows zadejte výraz **Správce zařízení** a stiskněte klávesu Enter.
   b. Kliknutím na tlačítko šipky vedle položky **Klávesnice** rozbalte příslušný oddíl.
   c. Klikněte pravým tlačítkem myši na klávesnici, kterou chcete aktualizovat.
   d. Vyberte možnost **Aktualizovat ovladač** a postupujte podle pokynů na obrazovce.

Jak obnovit heslo systému Windows

Pokud zapomenete heslo systému Windows a budete je chtít obnovit, můžete provést následující akce.

- Pokud jste nastavili bezpečnostní otázky, proveďte následující kroky.
  1. Po zadání nesprávného hesla klikněte na přihlašovací obrazovce na možnost **Obnovit heslo**.

     Poznámka: Pokud nevidíte možnost obnovení hesla, obraťte se na správce.
  2. Obnovte nové heslo podle pokynů na obrazovce.
- Pokud jste vytvořili disk pro obnovení hesla, proveďte následující kroky.
  1. Připojte disk pro resetování hesla ke konektoru kompatibilnímu s rozhraním USB v počítači.
  2. Obnovte heslo podle pokynů na obrazovce.
- Pokud máte účet správce, proveďte následující kroky.
  1. Přihlaste se k počítači pomocí účtu místního správce.
  2. Obnovte heslo podle pokynů na obrazovce.

Co mám dělat, když vestavěnou baterii nelze nabít

1. Zkontrolujte, zda používáte správný napájecí adaptér se správným výkonem. Napájecí adaptéry s nízkým příkonem mohou způsobit problém s nabíjením baterie.
2. Ukončete náročné programy a počítač znovu nabijte. Kontrolu zatížení spuštěnými programy můžete provést tak, že stisknete klávesy ctrl + alt + delete a poté vyberete možnost **Správce úloh → Procesy**.

3. Přesuňte počítač na chladné a dobře větrané místo. Nabíjení baterie může také ovlivňovat její teplota.
4. Aktualizujte ovladač baterie nebo systém UEFI/BIOS na nejnovější verzi. Chcete-li pokračovat aktualizací ovladače nebo systému BIOS, vyberte v aplikaci Lenovo Vantage možnost **Aktualizace systému**. Systém automaticky zkontroluje, zda je třeba aktualizovat nějaké aktualizace.

Zdroje ke svépomoci

Pomocí následujících zdrojů svépomoci získejte další informace o počítači a odstraňování problémů.

Zdroje	Jak získat přístup?
Odstraňování potíží a často kladené otázky	• https://www.lenovo.com/tips • https://forums.lenovo.com
Informace o usnadnění	https://www.lenovo.com/accessibility
Resetování nebo obnovení OS Windows	• Použijte možnosti obnovení Lenovo. 1. Přejděte na webovou stránku https://support.lenovo.com/HowToCreateLenovoRecovery. 2. Postupujte podle instrukcí na obrazovce. • Použijte možnosti obnovení systému Windows. 1. Přejděte na webovou stránku https://pcsupport.lenovo.com. 2. Detekujte svůj počítač nebo ručně vyberte model počítače. 3. Klikněte na možnost **Diagnostika** → **Diagnostika operačního systému**, potom postupujte podle pokynů na obrazovce.
Programy Lenovo Vantage nebo Lenovo PC Manager lze použít k těmto operacím: • Stahování a instalace nejnovějších ovladačů a firmwaru. • Konfigurace nastavení hardwaru • Diagnostika problémů s hardwarem počítače. • Kontrola stavu záruky počítače.	Použijte vyhledávání Windows Search.
Dokumentace k produktu: • *Obecná bezpečnostní upozornění a prohlášení o shodě* • *Bezpečnostní pokyny a informace o záruce* • *Návod k nastavení* • Tato *Uživatelská příručka* • *Regulatory Notice*	1. Přejděte na webovou stránku https://support.lenovo.com. 2. Detekujte svůj počítač nebo vyberte model počítače ručně. 3. Vyberte **Documentation** (Dokumentace) a filtrováním vyberte dokumentaci, kterou chcete.

Zdroje	Jak získat přístup?
Webové stránky technické podpory Lenovo s nejnovějšími informacemi technické podpory o těchto tématech: • Ovladače a software • Diagnostické programy • Záruka na produkt a servisní záruka • Podrobnosti o produktech a dílech • Databáze znalostí a odpovědi na časté dotazy	Přejděte na webovou stránku https://support.lenovo.com
Informace nápovědy systému Windows	• Použijte možnost **Získat nápovědu** nebo **Tipy**. • Použijte vyhledávání Windows Search. • Webová stránka technické podpory Microsoft: https://support.microsoft.com

Co je to CRU?

Jednotky vyměnitelné zákazníkem (CRU) jsou součásti, které může upgradovat nebo vyměnit sám zákazník. Počítač Lenovo může zahrnovat následující typy CRU:

Samoobslužná CRU	Součásti, které si může snadno sám vyměnit zákazník, případně vyškolený servisní technik za dodatečný poplatek.
CRU s volitelným servisem	Součásti, které si může nainstalovat nebo vyměnit technicky velmi zdatný zákazník. Výměnu nebo instalaci součástí mohou provádět i školení servisní technici na základě záruky navržené pro počítač zákazníka.

Pokud si chcete CRU nainstalovat, společnost Lenovo vám CRU zašle. Je možné, že vadný díl, který součást CRU nahrazuje, budete muset vrátit. Když je požadováno vrácení součásti: (1) budou k CRU určené pro výměnu přiloženy pokyny pro vrácení, předplacená průvodka a obal; a (2) náhradní CRU vám může být napčtována, pokud společnost Lenovo neobdrží vadnou CRU do třiceti (30) dnů ode dne, kdy CRU pro výměnu obdržíte. Veěškčeré podrobnosti naleznete v dokumentu *Omezená záruka Lenovo* na adrese https://www.lenovo.com/warranty/llw_02.

CRU pro váš model produktu

Tabulka níže uvádí CRU a typy CRU, které jsou definovány pro váš model produktu.

Část	Samoobslužná CRU	CRU s volitelným servisem
Síťová přívodní šňůra	X	
Napájecí adaptér	X	
Lenovo Yoga Pen*	X	

* pro vybrané modely

Poznámky:

- Pokyny pro výměnu CRU jsou uvedeny v jedné nebo několika z následujících publikací a můžete si je od společnosti Lenovo kdykoliv vyžádat.

  produkt *Uživatelská příručka*

  Tištěná publikace, která byla dodána s produktem

- Výměnu jakéhokoli dílu, který není uveden výše, včetně vestavěné dobíjecí baterie, by měl provést kvalifikovaný technik nebo ji případně můžete provést sami, pokud se budete důsledně řídit všemi pokyny společnosti Lenovo. Můžete si také vyhledat autorizované servisy společnosti Lenovo na adrese https://support.lenovo.com/partnerlocator, kde najdete další informace.

Zavolejte Lenovo

Pokud jste se pokusili vyřešit problém sami a stále potřebujete pomoc, můžete zavolat zákaznické středisko technické podpory společnosti Lenovo.

Než budete kontaktovat Lenovo

Než budete kontaktovat společnost Lenovo, zaznamenejte si informace o produktu a problému.

Informace o produktu	Příznaky a podrobnosti o problému
• Název výrobku • Typ a sériové číslo počítače	• Jaký máte problém? Jedná se o problém stálý, nebo dočasný? • Existují nějaké chybové zprávy nebo kódy chyb? • Jaký operační systém používáte? Jakou máte verzi operačního systému? • Jaké softwarové aplikace běžely v době výskytu problému? • Lze problém cíleně vyvolat? Pokud ano, jak?

Poznámka: Název výrobku a sériové číslo obvykle najdete na spodní straně počítače buď vytištěné na štítku, nebo vyleptané na krytu.

Středisko podpory Lenovo

Během záruční lhůty můžete požádat o pomoc uživatelské středisko technické podpory Lenovo.

Telefonní čísla

Seznam telefonních čísel podpory Lenovo ve vaší zemi nebo regionu naleznete na webové stránce https://pcsupport.lenovo.com/supportphonelist.

Poznámka: Telefonní čísla se mohou měnit bez předchozího upozornění. Není-li číslo pro vaši zemi či oblast uvedeno v seznamu, obraťte se na příslušného prodejce produktů Lenovo nebo obchodního zástupce společnosti Lenovo.

Služby dostupné během záruční doby

- Zjištění problému – k dispozici jsou kvalifikovaní pracovníci, kteří vám pomohou s identifikací problému v případě potíží s hardwarem a kteří vám budou nápomocni při rozhodování o akci nezbytné pro vyřešení problému.

- Oprava hardwaru Lenovo – v případě zjištění problému způsobeného hardwarem Lenovo v záruční době Vám budou k dispozici kvalifikovaní servisní pracovníci, kteří Vám poskytnou služby odpovídající úrovně.
- Řízení změn EC – příležitostně se mohou po prodeji produktu vyskytnout nezbytné změny. Lenovo nebo prodejce, je-li k tomu oprávněn společností Lenovo, v takovém případě poskytne vybrané aktualizace EC (Engineering Changes).

Neposkytované služby

- Výměnu nebo použití jiných součástí než od Lenovo nebo součástí bez záruky
- Identifikaci příčiny softwarových problémů
- Konfigurace systému UEFI/BIOS při instalaci nebo upgradu
- Změny, úpravy nebo aktualizace ovladačů zařízení
- Instalaci a správu síťových operačních systémů (NOS)
- Instalaci a správu programů

Podmínky omezené záruky Lenovo, které se vztahují na váš hardwarový produkt od společnosti Lenovo, naleznete v kapitole „Informace o záruce“ v příručce *Bezpečnostní pokyny a informace o záruce* dodané s počítačem.

Zakoupit další služby

Během záruční lhůty a po ní si můžete zakoupit další služby od společnosti Lenovo na adrese https://pcsupport.lenovo.com/warrantyupgrade.

Dostupnost konkrétní služby a její název se v různých zemích nebo regionech může lišit.

Kapitola 6. Počítač a funkce usnadnění

Počítače jsou výkonná univerzální výpočetní zařízení, na která se mnozí uživatelé spoléhají při přístupu k informacím, navazování kontaktů s přáteli, vzdělávání, provádění rešerší a plnění pracovních úkolů. Sem patří také osoby s poruchami zraku, sluchu, kognitivních funkcí nebo pohyblivosti, jakož i osoby, jejichž schopnosti se mohou zhoršovat v důsledku nemoci nebo stárnutí.

Tato kapitola se zabývá funkcemi usnadnění používání dostupnými u počítačů Lenovo, včetně hardwarových komponent i komponent nabízených v předinstalovaném operačním systému. Získáte-li komplexní přehled o dostupných funkcích usnadnění používání a o tom, jak je aktivovat a konfigurovat, můžete zlepšit použitelnost počítače pro osoby s postižením.

Funkce usnadnění používání hardwaru počítače

Počítače Lenovo jsou navrženy s ohledem na usnadnění používání. V průběhu celého procesu návrhu jsou upřednostňovány zvláštní aspekty pro osoby se zdravotním postižením a při návrhu hardwaru jsou implementovány oborové osvědčené postupy.

Konektory USB pro připojení zařízení s technologiemi usnadnění používání

Na trhu je k dispozici několik typů zařízení s technologiemi usnadnění používání, jejichž připojením lze zlepšit přístupnost počítače. Například displej s obnovitelným Braillovým písmem je zařízení s technologií usnadnění používání, které umožňuje používat počítač osobám, jež neslyší a nevidí. Po připojení k počítači dokáže tento displej ve spojení s kompatibilní čtečkou obrazovky poskytovat hmatový výstup v Braillově písmu. Nevidomé osoby, které umí číst Braillovo písmo, mohou přejížděním prstů po tomto displeji porozumět informacím prezentovaným na počítači.

Mnoho technologií usnadnění používání využívá k připojení rozhraní USB. Většina počítačů Lenovo je vybavena alespoň jedním konektorem USB, který splňuje příslušné specifikace USB a je zpětně kompatibilní. Počítač Lenovo může být vybaven konektorem USB Standard-A, USB Type-C nebo oběma. Pokud se typ zástrčky zařízení s technologií usnadnění používání neshoduje s konektorem USB na vašem počítači, můžete tento problém snadno vyřešit zakoupením a použitím adaptéru USB.

Funkce usnadnění používání klávesnice

Klávesnice slouží jako primární vstupní zařízení pro mnoho uživatelů počítače. Klávesnice Lenovo, ať už integrované, nebo odděleně dodávané s počítačem, jsou navrženy a vyrobeny s ohledem na usnadnění používání. Tato část se zaměřuje na funkce usnadnění používání klávesnic Lenovo, které jsou přínosné pro všechny uživatele včetně těch se zdravotním postižením.

Rozložení klávesnice

Abecední klávesy jsou na klávesnicích Lenovo uspořádány v rozložení QWERTY, což je standard pro vstupní zařízení s abecedními klávesami. Klávesy F a J jsou opatřeny výstupky, díky nimž jsou hmatově odlišitelné od ostatních kláves. Tato funkce slouží jako orientační pomůcka pro zkušené písaře, kterým umožňuje umístit správně ukazováčky, aniž by se museli podívat na klávesy. Některé klávesnice Lenovo obsahují samostatnou numerickou klávesnici. Číselné klávesy jsou uspořádány do čtyř řádků a tří sloupců ve vzestupném pořadí zleva doprava a zdola nahoru. Klávesa 5 je navíc opatřena výstupkem, aby byla hmatově odlišitelná.

© Copyright Lenovo 2025, 2026

Standardní modifikační klávesy

Klávesnice Lenovo jsou vybaveny standardními modifikačními klávesami pro počítače, mezi které patří:

klávesa alt

klávesa ctrl

klávesa shift

klávesa s logem Windows

Tyto klávesy se často používají jako modifikační klávesy pro zkratky operačního systému a jiných aplikací.

Klávesa tab

Klávesa tab se nachází v levém krajním sloupci klávesnice. U operačních systémů, aplikací a webových dokumentů, které jsou navrženy s ohledem na usnadnění používání, mohou uživatelé stisknutím kláves tab a alt + tab (v opačném pořadí) cyklicky procházet interaktivní prvky.

Klávesové zkratky

Mnohé klávesnice Lenovo jsou v horní řadě vybaveny klávesovými zkratkami, které nabízejí pohodlný přístup k často používaným nastavením.

Klávesa fn a fnlock

Klávesa fn je modifikační klávesa definovaná společností Lenovo. Lze ji použít k přepínaní funkčnosti kláves s duální funkcí v horní řadě. Rovněž ji lze použít s několika dalšími klávesami pro přístup k nastavením definovaným společností Lenovo.

Klávesa fnlock je přepínač, který lze zapnout a vypnout stisknutím kláves fn + esc. Místo toho, abyste k přepnutí funkčnosti kláves s duální funkcí drželi stisknutou klávesu fn, můžete zapnout fnlock. To umožňuje uživatelům přístup k funkcím klávesových zkratek i funkčních kláves, aniž by museli stisknout dvě klávesy současně.

Podsvícení klávesnice

Mnoho klávesnic Lenovo je vybaveno podsvícením, které pomáhá používat klávesnici v temném prostředí. Podsvícení lze ovládat stisknutím kláves fn + mezerník.

Biometrická zařízení

Některé počítače Lenovo jsou vybaveny biometrickými zařízeními, která umožňují snadné a bezpečné ověření identity. Pokud je váš počítač vybaven infračervenou LED diodou a infračervenou kamerou, můžete ve Windows 11 povolit rozpoznávání obličeje. Kromě toho můžete u počítačů se čtečkou otisků prstů použít k ověřování otisk prstu. Biometrické ověřování identity může být zvláště výhodné pro uživatele, pro které je obtížné psát hesla.

Poznámka: Pokud se k ověřování používají biometrická zařízení, nejsou jedinou dostupnou metodou pro tento účel. Když biometrické ověření selže, můžete se k Windows přihlásit pomocí hesla nebo kódu PIN.

Funkce usnadnění ve Windows 11

Operační systém je klíčový software nainstalovaný na počítači. Hraje zásadní roli v základní funkčnosti počítače, protože poskytuje uživatelské rozhraní, různé nástroje pro správu systému a základ, na který lze instalovat další specializované aplikace.

Windows 11 od Microsoftu je moderní operační systém, který je předinstalován na mnoha počítačích Lenovo. Nabízí bohatou sadu funkcí usnadnění používání určených pro osoby s různým postižením. Tato část popisuje funkce usnadnění používání dostupné ve Windows 11, vysvětluje, jak je aktivovat, a pojednává o výhodách, které poskytují.

Poznámky: Následující funkce usnadnění ve Windows byly testovány a potvrzeny, že poskytují své základní funkce na počítačích Lenovo, které jsou předinstalované s Windows 11.

- Předčítání
- Lupa

Konfigurace funkcí usnadnění používání v aplikaci Nastavení

Windows 11 poskytuje v aplikaci Nastavení centralizované místo pro aktivaci a konfiguraci všech funkcí usnadnění používání. K této části se dostanete tak, že vyberete **Start → Nastavení → Usnadnění**. K tomuto rozhraní se navíc můžete rychle dostat stisknutím klávesy s logem Windows + U.

Předčítání

Předčítání je předinstalovaná aplikace pro čtení obrazovky ve Windows 11. Dokáže uživatelům nahlas číst obsah obrazovky a také přijímat vstup z klávesnice, což osobám se zrakovým postižením umožňuje efektivní navigaci ve Windows 11, používání aplikací a procházení webu.

Spuštění a zastavení programu Předčítání

Program Předčítání můžete spustit a zastavit výběrem přepínacího tlačítka Předčítání v centralizované části Přístupnost aplikace Nastavení. Rychlý přístup ke spuštění a zastavení poskytuje rovněž kombinace klávesy s logem Windows + ctrl + enter.

Přizpůsobení programu Předčítání

Program Předčítání nabízí řadu ovládacích prvků, které vám umožní přizpůsobit si jej podle svých představ. Můžete například nainstalovat další hlasy pro převod textu na řeč a vybrat preferovaný hlas pro Předčítání. Máte také možnost upravit úroveň podrobností a vybrat typ obsahu, který chcete číst. Všechna nastavení programu Předčítání jsou prakticky umístěna v centralizované části Usnadnění v aplikaci Nastavení. K těmto nastavením se navíc můžete rychle dostat stisknutím klávesy s logem Windows + ctrl + N.

Úprava velikosti textu, nastavení motivu s vysokým kontrastem a použití Lupy

Uživatelům, pro které je text na obrazovce obtížně viditelný, nabízí Windows možnosti úpravy velikosti textu, nastavení motivu s vysokým kontrastem a použití Lupy.

Úprava velikosti textu

Pokud je text na obrazovce příliš malý a obtížně čitelný, můžete zvětšit velikost textu zobrazovaného systémem Windows a jinými aplikacemi.

Krok 1. Vyberte **Start → Nastavení → Usnadnění → Velikost textu**.

Krok 2. Pomocí posuvníku a podokna náhledu vyberte velikost, která vyhovuje vašim potřebám, a pak vyberte možnost **Použít**.

Nastavení motivu s vysokým kontrastem

Pro osoby se zhoršeným zrakem nabízí Windows 11 kontrastní motivy, které zlepšují čitelnost textu pomocí barvy pozadí, která ostře kontrastuje s textem.

Krok 1. Vyberte **Start → Nastavení → Usnadnění → Kontrastní motivy**.

Krok 2. V rozevíracím seznamu **Kontrastní motivy** vyberte některou možnost a pak vyberte možnost **Použít**.

Chcete-li kontrastní motiv přestat používat, vyberte v rozevíracím seznamu možnost **Žádné**. Kontrastní motiv můžete zapnout či vypnout stisknutím kláves levý alt + levý shift + prt sc.

Zapnutí Lupy

Zapnutím Lupy ve Windows 11 můžete zvětšit konkrétní oblasti nebo celou obrazovku, aby byl text a obrázky lépe viditelné.

Krok 1. Vyberte **Start → Nastavení → Usnadnění → Lupa**.

Krok 2. Výběrem přepínače Lupu zapnete nebo vypnete.

Lupu můžete zapnout či vypnout stisknutím klávesy s logem Windows + znaménka plus (+), respektive klávesy s logem Windows + esc. Když je Lupa zapnutá, můžete stisknutím klávesy s logem Windows + znaménka plus (+) a minus (-) zvětšovat a zmenšovat zobrazení.

Funkce Jedním prstem

Microsoft Windows nabízí řadu klávesových zkratek, které vyžadují, aby uživatelé před stisknutím jedné nebo více dalších kláves podrželi některou modifikační klávesu (například shift, ctrl, alt nebo klávesu s logem Windows). I když tyto zkratky poskytují mnohým uživatelům značné pohodlí, mohou být problematické pro jednotlivce, kteří mají potíže s držením více kláves současně.

Pokud je ve Windows povolena funkce usnadnění Jedním prstem, umožňuje uživatelům postupnými stisky kláves aktivovat funkce zkratek. Například místo současného držení kláves ctrl a C mohou stisknout každou klávesu jednotlivě a zkopírovat tak text do schránky.

Funkci Jedním prstem zapnete tak, že pětkrát rychle po sobě stisknete klávesu shift. Když se zobrazí potvrzovací dialogové okno, funkci Jedním prstem povolíte výběrem možnosti **Ano**. Znovu pětkrát stiskněte klávesu shift a po zobrazení výzvy zvolte možnost **Ne**.

Přístupná uživatelská dokumentace

Dokumentace obsahující návod k použití produktu, včetně jeho funkcí usnadnění používání, je dostupná v přístupných formátech (jako je HTML a PDF) na webu podpory společnosti Lenovo. Při vytváření dokumentace je dodržováním oborových standardů a osvědčených postupů zajištěno, aby byl obsah užitečný pro co nejširší publikum. Kromě toho se pomocí nástrojů pro automatizované testování identifikují problémy, které mohou bránit přístupnosti informací. Tyto problémy jsou řešeny v rozsahu, v jakém to umožňují běžně dostupné technologie.

Funkce usnadnění používání uživatelské dokumentace

Díky dodržování oborových standardů a osvědčených postupů nabízí dokumentace Lenovo řadu funkcí, které usnadňují vnímání a porozumění obsahu. Některé z těchto funkcí jsou navíc speciálně navrženy tak, aby uživatelé zařízení s technologiemi usnadnění používání měli přístup ke srovnatelným informacím jako uživatelé, kteří se na taková zařízení nespoléhají.

Vnímatelný obsah

Pro textový obsah se používají oblíbená a snadno čitelná písma. Barvy textu mají vysoký kontrast oproti pozadí. Netextové prvky, například obrázky a videa, které sdělují důležité informace, jsou doplněny alternativními textovými popisy. Uživatelé se zrakovým postižením mají při používání čteček

obrazovky přístup k informacím srovnatelným s těmi, které mají k dispozici uživatelé se zdravým zrakem.

Srozumitelný obsah

Dokumentace je prezentována v přehledném a jednoduchém vizuálním uspořádání. Obsahuje rovněž skryté značky nebo jiné značkovací informace, které slouží k uložení struktury obsahu a mohou být programově využity technologiemi usnadnění používání ke sdělení této struktury uživatelům.

Ovladatelný obsah

Dokumentace obsahuje standardní oborové značky pro členění a interaktivní prvky, například nadpisy, záhlaví, různé strukturální součásti, odkazy, tlačítka a vstupní pole. Uživatelé čteček obrazovky mohou používat standardní modifikační klávesy na klávesnici k efektivní navigaci a interakci s dokumentací.

Testování přístupnosti dokumentace

Před oficiálním vydáním prochází dokumentace Lenovo testováním pomocí automatizovaných nástrojů, při kterém se vyhodnocuje její přístupnost. Dokumenty HTML se posuzují z hlediska shody s kritérii úspěšnosti uvedenými v pokynech WCAG (*Web Content Accessibility Guidelines*), což je široce přijímaná sada standardů určených ke zlepšení přístupnosti webových dokumentů. Dokumenty PDF se vyhodnocují z hlediska přístupnosti pomocí kontroly přístupnosti v aplikaci Adobe Acrobat. Nástroje pro automatizované testování pomáhají v dokumentu identifikovat prvky, které mohou při vykreslování čtečkami obrazovky a jinými technologiemi usnadnění představovat problémy. Problémy s přístupností identifikované těmito automatizovanými nástroji jsou následně ručně analyzovány a podle potřeby opraveny.

Dodatek A. Upozornění a ochranné známky

Upozornění

Společnost Lenovo nemusí ve všech zemích nabízet produkty, služby a funkce popsané v tomto dokumentu. Informace o produktech a službách, které jsou momentálně ve Vaší zemi dostupné, můžete získat od zástupce společnosti Lenovo pro Vaši oblast. Žádný z odkazů na produkty, programové vybavení nebo služby společnosti Lenovo neznamená, ani z něj nelze vyvozovat, že smí být použit pouze uvedený produkt, program nebo služba společnosti Lenovo. Použít lze jakýkoli funkčně ekvivalentní produkt, program či službu neporušující práva společnosti Lenovo k duševnímu vlastnictví. Za vyhodnocení a ověření činnosti libovolného produktu, programu či služby jiného výrobce než Lenovo však odpovídá uživatel.

Společnost Lenovo může mít patenty nebo podané žádosti o patent, které zahrnují předmět tohoto dokumentu. Vlastnictví tohoto dokumentu vám nedává žádná práva k těmto patentům. Písemné dotazy ohledně licencí můžete zaslat na adresu:
Lenovo (United States), Inc.
8001 Development Drive
Morrisville, NC 27560
U.S.A.
Attention: Lenovo Director of Licensing

LENOVO TUTO PUBLIKACI POSKYTUJE TAK, JAK JE, BEZ JAKÝCHKOLIV ZÁRUK, VYJÁDŘENÝCH VÝSLOVNĚ NEBO VYPLÝVAJÍCÍCH Z OKOLNOSTÍ, VČETNĚ, A TO ZEJMÉNA, ZÁRUK NEPORUŠENÍ PRÁV TŘETÍCH STRAN, PRODEJNOSTI NEBO VHODNOSTI PRO URČITÝ ÚČEL. Právní řády některých zemí nepřipouštějí vyloučení záruk výslovně vyjádřených nebo vyplývajících z okolností v určitých transakcích, a proto se na vás výše uvedené omezení nemusí vztahovat.

Informace zde uvedené jsou pravidelně aktualizovány a v příštích vydáních této publikace již budou tyto změny zahrnuty. Aby společnost Lenovo mohla poskytovat lepší služby, vyhrazuje si právo vylepšovat a/nebo měnit produkty a programy popsané v příručkách, které jsou součástí vašeho počítače, a měnit obsah příručky kdykoliv a bez dalšího upozornění.

Softwarové rozhraní a funkce a hardwarová konfigurace počítače, který si zakoupíte, nemusí nutně odpovídat rozhraní a vlastnostem popsaným v příručkách přiložených k počítači. Konfiguraci produktu naleznete v části příslušné smlouvy (je-li k dispozici) nebo seznamu obsahu balení produktu, nebo se poraďte s distributorem pro prodej produktu. Společnost Lenovo může používat nebo distribuovat libovolné informace, které jí poskytnete, podle vlastního uvážení, aniž by jí tím vznikl jakýkoli závazek vůči Vám.

Produkty popsané v tomto dokumentu nejsou určeny pro použití v implantátech nebo jiných aplikacích pro podporu životních funkcí, kde by selhání mohlo způsobit úraz nebo usmrcení osob. Údaje obsažené v tomto dokumentu neovlivňují a nemění specifikace produktů Lenovo nebo záruky, které jsou k nim poskytovány. Nic v tomto dokumentu nepředstavuje vyjádřené ani odvozené licence nebo odškodnění podle práv na duševní vlastnictví společnosti Lenovo nebo třetích stran. Všechny informace v tomto dokumentu byly získány ve specifických prostředích a jsou uváděny jako příklady. Výsledky získané v jiných prostředích se mohou lišit.

Společnost Lenovo může používat nebo distribuovat libovolné informace, které jí poskytnete, podle vlastního uvážení, aniž by jí tím vznikl jakýkoli závazek vůči Vám.

Jakékoliv odkazy v této publikaci na webové stránky jiných společností než Lenovo jsou poskytovány pouze pro pohodlí uživatele a nemohou být žádným způsobem vykládány jako doporučení těchto webových stránek. Materiály obsažené na těchto webových stránkách nejsou součástí materiálů tohoto produktu Lenovo a mohou být používány pouze na Vaše vlastní riziko.

Veškeré údaje o výkonu, které jsou v tomto dokumentu uvedeny, byly stanoveny v řízeném prostředí. Výsledky získané v jiném operačním prostředí se proto mohou výrazně lišit. Některá měření mohla být prováděna v systémech na úrovni vývoje a v těchto případech nelze zaručit, že tato měření budou stejná ve všeobecně dostupných systémech. Kromě toho mohla být některá měření odhadnuta prostřednictvím extrapolace. Skutečné výsledky se mohou lišit. Uživatelé tohoto dokumentu by si měli ověřit použitelnost dat pro svoje specifické prostředí.

Tento dokument je chráněn autorskými právy společnosti Lenovo a nevztahuje se na něj žádná open source licence, a to včetně jakýchkoli dohod Linux, které se mohou týkat softwaru instalovaného jako součást tohoto produktu. Společnost Lenovo má právo tento dokument kdykoliv bez upozornění aktualizovat.

Nejnovější informace si můžete vyžádat nebo s jakýmikoli otázkami a komentáři se můžete obrátit na společnost Lenovo nebo můžete navštívit webové stránky Lenovo:

https://support.lenovo.com

Ochranné známky

Lenovo, logo Lenovo a Yoga jsou ochranné známky společnosti Lenovo. Thunderbolt je ochranná známka společnosti Intel Corporation nebo jejích dceřiných společností. Microsoft, Windows a Windows Hello jsou ochranné známky společností skupiny Microsoft. DisplayPort je ochranná známka sdružení Video Electronics Standards Association. Pojmy HDMI a HDMI High-Definition Multimedia Interface a rovněž logo HDMI jsou ochranné známky nebo zapsané ochranné známky společnosti HDMI Licensing Administrator, Inc. ve Spojených státech a dalších zemích. Wi-Fi a Miracast jsou registrované ochranné známky organizace Wi-Fi Alliance. USB Type-C je registrovaná ochranná známka organizace USB Implementers Forum. Všechny ostatní ochranné známky jsou majetkem příslušných vlastníků.