SENCOR®

Tizen OS

Uživatelská příručka

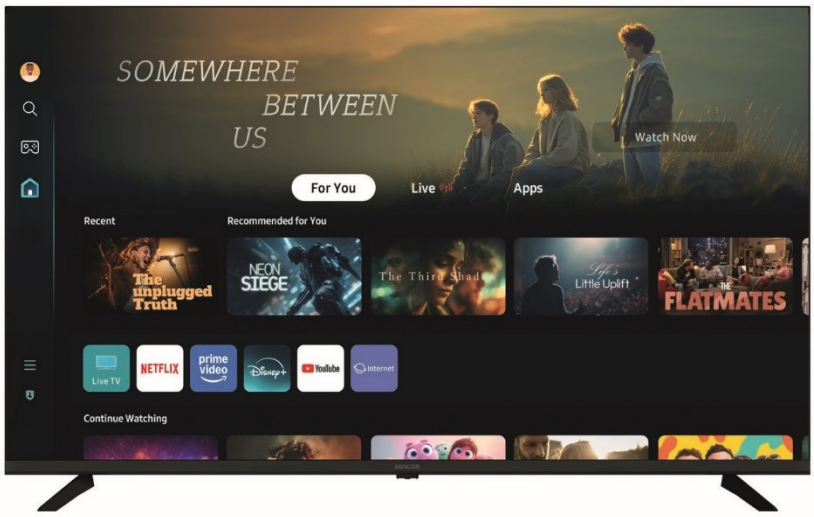

Seznamte se pečlivě s tištěným návodem dodaným s televizorem. Obsahuje důležité informace, jak televizor nainstalovat, spustit a používat. Obsahuje také technické a bezpečnostní údaje.

Tato uživatelská příručka podrobně popisuje uživatelskou práci s televizorem vybaveným operačním systémem Tizen.

Obsah

PŘIPOJENÍ 9

Průvodce připojením 9

Připojení antény (pozemní a satelitní) 10

Připojení k síti 11
Provedení drátového (kabelového) síťového připojení ... 11
Provedení bezdrátového síťového připojení ... 12
Kontrola stavu síťového připojení ... 13
Resetování vaší sítě ... 13
Zapnutí televize pomocí mobilního zařízení ... 13
Povolení připojení bezdrátové sítě ... 13
Změna názvu televize ... 13

Zobrazení obrazovky vašeho mobilního zařízení na televizi 14
Používání sdílení obrazovky (Smart View) ... 14
Používání Apple AirPlay ... 14

Připojovací kabely pro externí zařízení 15

Přepínání mezi externími zařízeními připojenými k televizi 15
Úprava názvu a ikony externího zařízení ... 16
Použití dalších funkcí ... 16

Poznámky k propojení 17
Poznámky k připojení pro HDMI ... 17
Poznámky k připojení pro audio zařízení ... 17
Poznámky k připojení pro počítače ... 17
Poznámky k připojení pro mobilní zařízení ... 18

DÁLKOVÉ OVLÁDÁNÍ A PERIFERIE 19

Chytrý ovladač (Bluetooth) 19

Standardní dálkový ovladač 20

Připojení chytrého ovladače (Bluetooth) k televizi 21

Použití Anynet+ (HDMI-CEC) 21
Připojení externího zařízení přes Anynet+ a použití jejich menu ... 21
Přečtěte si před připojením zařízení Anynet+ (HDMI-CEC) ... 21

Ovládání televize pomocí klávesnice, myši nebo gamepadu 22
Připojení USB klávesnice, myši nebo gamepadu ... 22
Připojení Bluetooth klávesnice, myši nebo gamepadu ... 22
Používání klávesnice a myši ... 23
Používání gamepadu ... 24
Použití ovladače ... 25
Nastavení vstupních zařízení ... 25

Zadávání textu pomocí virtuální klávesnice na obrazovce 26
Zadávání textu pomocí mikrofonu dálkového ovladače a virtuální klávesnice na obrazovce ... 26

Copyright © FAST ČR a.s.

CHYTRÉ FUNKCE 27

Používání Smart Hub 27
Zobrazení domovské obrazovky ... 27
Automatické spuštění Smart Hubu ... 28
Automatické spuštění poslední použité aplikace ... 28
Testování připojení Smart Hub ... 28
Resetování Smart Hubu ... 28

Používání Samsung Gaming Hub 29

Použití funkce Domů (Home) 31

O domovské obrazovce Pro vás / Objevit 32

O živé domovské obrazovce 33

O domovské obrazovce Menu 34

Použití účtu Samsung 36
Přihlášení do Samsung účtu ... 36
Vytvoření nového účtu ... 36
Správa vašeho Samsung účtu ... 36

O domovské obrazovce aplikace 37
Instalace aplikace ... 37
Spuštění aplikace ... 37
Správa nainstalovaných aplikací ... 38

Používání uživatelské příručky 39
Spuštění uživatelské příručky ... 39
Používání tlačítek v uživatelské příručce ... 39

Používání internetu 40

Používání SmartThings 41
SmartThings Rychlý přístup ... 42
Registrace televize / chytrého zařízení / IoT zařízení z mobilní aplikace ... 42
Použití senzory obrazovky přes SmartThings ... 43
Ovládání SmartThings pomocí Bixby ... 43
Ovládání zobrazovacího zařízení z mobilní aplikace SmartThings ... 43

Přehrávání obrázků/videa/hudby 44
Přehrávání multimediálního obsahu na PC nebo mobilním zařízení ... 44
Přehrávání multimediálního obsahu na USB zařízení ... 44
Poslech zvuku vašeho mobilního zařízení přes reproduktor televize pomocí zrcadlení zvuku ... 44
Tlačítka a funkce dostupné při přehrávání multimediálního obsahu ... 45

Použití Bixby 46
Začínáme s Bixby s hlasem ... 46
Spuštění Bixby pomocí tlačítek na chytrém ovladači (Bluetooth) ... 46
Poznávání obrazovky Discover Bixby ... 47
Přečtěte si před použitím Bixby ... 48
Ustanovení pro použití Bixby ... 48

SLEDOVÁNÍ TELEVIZE 49

Použití průvodce GUIDE 49

Copyright © FAST ČR a.s.

O obrazovce Průvodce ... 49
Použití dalších funkcí z průvodce ... 50

Nastavení rozvrhu sledování **50**
Použití možností rozvrhu sledování z obrazovky průvodce ... 50
Použití obrazovky správy rozvrhu sledování ... 50

Použití seznamu kanálů **51**
Použití funkcí na obrazovce seznamu kanálů ... 51

Použití funkce úpravy kanálu **51**
Přístup k editační obrazovce kanálu ... 51
Použití funkcí úpravy kanálu ... 52

Použití osobního seznamu oblíbených **52**
Vytvoření seznamu oblíbených ... 52

Funkce podpory sledování televize **53**
Skenování dostupných kanálů ... 53
Kontrola informací a síly digitálního kanálového signálu ... 53
Volba možnosti vysílaného zvuku ... 53
Použití zámku hodnocení programu ... 54
Zobrazení menu společného rozhraní CI ... 54
Konfigurace pokročilých nastavení vysílání ... 54
Ruční ladění vysílacích signálů ... 54
Jemné ladění analogového vysílání ... 55
Přenos kanálového seznamu ... 55
Povolování/zakázání editace čísel kanálů ... 55
Mazání profilu operátora CAM ... 55
Nastavení satelitního systému ... 55
Změna jazyka teletextu ... 56
Volba jazyka vysílacího zvuku ... 56
Zobrazení menu rozhraní TVkey ... 56
Čtení digitálního textu ... 56

OBRAZ A ZVUK **57**

Použití inteligentního režimu **57**

Úprava kvality obrazu **57**
Volba obrazového režimu ... 57
Konfigurace pokročilých nastavení obrazu ... 57

Funkce podpory obrazu **58**
Prohlížení obrazu v obrazu (PIP) ... 58
Změna nastavení velikosti obrazu ... 58

Nastavení prostředí pro zobrazení pro externí zařízení **59**
Hraní her na optimalizované obrazovce ... 59
Nastavení herního režimu detailů ... 59
Použití Rozšíření vstupního signálu ... 60
Používání HDMI úroveň černé ... 60

Konfigurace zvukového režimu a nastavení pro pokročilé **61**
Volba zvukového režimu ... 61
Konfigurace pokročilých nastavení zvuku ... 61

Použití funkcí podpory zvuku **61**

Copyright © FAST ČR a.s.

Výběr reproduktorů 62
Poslouchání televize přes Zařízení Bluetooth 62

SYSTÉM A PODPORA **63**

Použití časových funkcí a časovačů **63**
Automatické nastavení hodin 63
Úprava hodin podle letního času a časového pásma 63
Změna současného času 64
Ruční nastavení hodin 64
Používání časovače vypnutí (usnutí) 64
Vypínání televize zadáním určitého času vypnutí 64

POUŽITÍ FUNKCÍ ÚSPORY ENERGIE A ENERGIE **65**

Snížení spotřeby energie televize **65**

Aktualizace softwaru televize **65**
Aktualizace přes síť 65
Aktualizace přes USB zařízení 65
Automatické aktualizace televize 66

Použití funkce Rodičovská nastavení **66**

Audio a video funkce pro zrakově nebo sluchově postižené **66**
Spuštění funkcí Usnadnění 66
Používání Zástupců usnadnění 66
Zpřístupnění hlasových průvodců pro zrakově postižené 67
Změna hlasitosti, rychlosti, výšky tónu a hlasitosti pozadí televize v Hlasovém průvodci 67
Zvukový popis AD (Audio Description) 67
Vypnutí obrazovky s nepřerušeným zvukem 67
Bílý text na černém pozadí (vysoký kontrast) 67
Zvětšit menu a text 68
Nastavení obrazovky na černobílou 68
Inverze barev menu 68
Nastavení funkce barevné korekce pro uživatele s barvoslepostí 68
Sledování televizních přenosů s titulky 68
Vícenásobný výstup zvuku přes Zařízení Bluetooth (pro osoby se sluchovým postižením) 69
Nastavení opakování tlačítek dálkového ovládání 69
Použití tlačítka nastavení zástupců usnadnění (dlouze Hlasitost +/–) 69
Nastavení Času na podniknutí akce 69
Použití pohyblivého textu a obrazu 70

Používání hlasových asistentů na televizi **70**
Tipy na hlasové ovládání 70
Nastavení Bixby 70

Použití dalších funkcí **70**
Změna jazyka menu 70
Nastavení hesla 71
Volba režimu použití nebo maloobchodního režimu 71
Správa externích zařízení 71
Obnovení továrního nastavení televize 71
Používání AirPlay/HomeKit 72

HbbTV **72**

Copyright © FAST ČR a.s.

Použití modulu podmíněného přístupu CI CAM („CI nebo CI+ CARD“) 73
Připojení "CI nebo CI+ karty" přes slot COMMON INTERFACE s CI CARD adaptérem ... 73
Připojení "CI nebo CI+ modulu" (CI CARD) přes slot CI rozhraní (COMMON INTERFACE) ... 73
Použití "CI nebo CI+ modulu" ... 73

Funkce Teletext 74
Na chytrém ovladači (Bluetooth) ... 74
Na standardním dálkovém ovladači ... 75
Typická stránka teletextu ... 76

OPATŘENÍ A POZNÁMKY 77

Podporované možnosti vysílání zvuku 77

Přečtěte si před používáním aplikací 77

Přečtěte si před použitím funkce Internet 78
Přečtěte si před nastavením bezdrátového připojení ... 78

Čtěte si před přehráním fotografií, videí nebo hudebních souborů 79
Omezení používání fotografií, videí a hudebních souborů ... 79
Podporované titulky ... 79
Podporované formáty a rozlišení obrazů ... 80
Podporované hudební formáty a kodeky ... 80
Podporované video kodeky ... 81
Podporované video kodeky ... 82

Přečtěte si po instalaci televize 83
Velikosti obrazů a vstupní signály ... 83
Instalace protizlodějského zámku ... 83

Podporovaná rozlišení pro vstupní signály UHD 84
Pokud je Rozšíření vstupního signálu nastaven na Off ... 84
Pokud je Rozšíření vstupního signálu nastaveno na Zapnuto ... 84

Přečtěte si před připojením počítače (podporovaná rozlišení) 84
IBM PC ... 84
MAC ... 84
VESA DMT ... 85
VESA CVT ... 85
CTA-861 ... 85

Podporovaná rozlišení pro video signály 86
CTA-861 ... 86
VESA CVT ... 86

Přečtěte si před použitím Zařízení Bluetooth 87
Omezení používání Bluetooth ... 87

Licence a další informace 87

PROBLÉMY S FUNKCEMI 88

Problémy s obrazem 88
Obrazovka bliká nebo ztmavla ... 88
Obraz není jasný, nebo barvy obrazu nejsou jasné ... 88
Barvy obrázků jsou černobílé, nebo nevypadají tak, jak by měly ... 89

Copyright © FAST ČR a.s.

Televize se automaticky sama vypne ... 89
Nelze zapnout ... 89
Nemohu najít kanál ... 89
Obraz v televizi nevypadá tak dobře jako v obchodě. ... 90
Zobrazené video vypadá rozmazaně ... 90
Obraz je zkreslený. ... 90
Na okraji obrazovky je tečkovaná čára. ... 90
Obraz se nezobrazí na celé obrazovce. ... 91
Funkce titulků v menu TV je deaktivována. ... 91
Na obrazovce televize se nechtěně objevují titulky. ... 91
HDR připojeného externího zařízení se vypne. ... 91

Problémy se zvukem a šumem **92**
Jak mohu připojit audio zařízení k televizi? ... 92
Žádný zvuk nebo je zvuk slabý i při maximální hlasitosti. ... 92
Obraz je dobrý, ale není k němu žádný zvuk. ... 92
HDMI (eARC/ARC) je připojené a není z něj žádný zvuk. ... 92
Reproduktory vydávají špatný zvuk. ... 92
Zvuk přes Bluetooth se přerušuje. ... 93
Kdykoli je na televizi použita funkce nebo se změní kanál, televize hlásí tuto aktivitu. ... 93
Televize v hlasovém komentáři vysvětluje zobrazené video scény. ... 93
Zvuk z televize se nepřehrává přes Soundbar ani A/V Přijímač. ... 93
Zvuk není slyšet jasně. ... 93
Hlasitost externího zařízení nelze nastavit. ... 94
Chci vypínat a zapínat televizi i audio zařízení zároveň. ... 94

Problémy s kanály a vysíláním **95**
V režimu TV se zobrazuje "Slabý nebo žádný signál" nebo nelze najít kanál. ... 95
Televize nepřijímá všechny kanály. ... 95
Na digitálním kanálu nejsou titulky. ... 95
Vysílání nejde. ... 95

Problémy s připojením externích zařízení **96**
Zobrazí se hláška "Režim není podporován". ... 96
Video je v pořádku, ale není tam žádný zvuk. ... 96
Chci se připojit k PC a mobilnímu zařízení přes zrcadlení obrazovky. ... 96
Při připojení televize k externímu zařízení se nezobrazuje žádná obrazovka. ... 96
Chci se připojit k Bluetooth reproduktoru. ... 96
Obrazovka PC se neobjeví nebo bliká. ... 97

Problémy se sítí **98**
Bezdrátové připojení selhalo. Nelze se připojit k bezdrátovému přístupovému bodu. Nelze se připojit k síti. ... 98
Kabelové připojení selhalo. ... 98
Připojen k místní síti, ale ne k internetu. ... 98

Problémy s Anynet+ (HDMI-CEC) **99**
Co je Anynet+? ... 99
Anynet+ nefunguje. Připojené zařízení se nezobrazí. ... 99
Chci začít s Anynet+. a zapínat připojená zařízení spolu s televizí. ... 99
Chci zrušit Anynet+. Je nepohodlné, že se spolu s jinými zařízeními zapne i televize. Je nepohodlné, když se připojená zařízení (např. set-top box) vypínají současně. ... 99
Na obrazovce se objeví zpráva "Připojení k zařízení Anynet+..." nebo "Odpojení od zařízení Anynet+". ... 99
Zařízení Anynet+ nepřehrává. ... 99

Problémy s dálkovým ovládáním **100**
Chytré dálkové ovládání nefunguje. ... 100

Mediální soubory **100**

Copyright © FAST ČR a.s.

Některé soubory jsou během přehrávání přerušeny. 100
Některé soubory nelze přehrát. 100

Aplikace **101**
Nemůžu najít aplikaci, kterou chci. 101
Spustil jsem aplikaci, ale je v jiném jazyce. Jak mohu změnit jazyk? 101
Aplikace nefunguje správně. Kvalita obrazu je špatná. 101
Domácí obrazovka Smart Hub se objevuje pokaždé, když zapnu televizi. 101

Problémy s hlasovým asistentem **102**
Mikrofon nefunguje. 102
Bixby nerozumí mým pokynům. 102
Hlasové příkazy nefungují dobře. 102
Rozpoznávání hlasu nefunguje s chytrým ovladačem (Bluetooth) na rozdíl od jiných funkcí. Nereaguje ani na stisk tlačítka hlasového asistenta. 102
Během rozpoznávání hlasu se objeví zpráva o velkém zatížení a funkce nefunguje. 103
Chci vidět informace o počasí v požadované oblasti. 103

DALŠÍ OTÁZKY **104**

Péče o televizi **104**

Televize je horká. **104**

Televize je cítit plastem. **104**

Nastavení se ztrácí po 5 minutách nebo pokaždé, když se televize vypne. **104**

Na obrazovce se objeví POP (interní bannerová reklama televize). **104**

Obrazovka je vypnutá, ale slyším šum. **105**

Televize vydává praskání. **105**

Televize vydává bzučení. **105**

Televize hlásí události na obrazovce v hlasovém komentáři. **105**

DIAGNOSTIKA PROVOZNÍCH PROBLÉMŮ V TELEVIZI **106**

Automatická diagnostika **106**

Nelze vybrat vysílací signál v režimu Automatická diagnostika. **106**

Reset Smart Hub **106**

Reset obrazu **107**

Reset zvuku **107**

Copyright © FAST ČR a.s.

Postupy a nastavení

Připojení

Živé vysílání můžete sledovat připojením anténního kabelu k televizi a přístup k síti získáte pomocí LAN kabelu nebo bezdrátového přístupového bodu. Pomocí různých konektorů můžete také připojit externí zařízení.

Průvodce připojením

Můžete si prohlédnout podrobné informace o externích zařízeních, která lze připojit k televizi.

> ≡ (levé směrové tlačítko) > Připojená zařízení > Průvodce připojením

Ukazuje vám, jak připojit různá externí zařízení, jako jsou videozařízení, herní konzole a počítače, pomocí obrázků. Pokud vyberete způsob připojení a externí zařízení, zobrazí se detaily připojení.

- Audio zařízení: HDMI (eARC), Optický kabel, USB, Bluetooth
- Video zařízení: HDMI, AV
- Chytrý telefon: Sdílení obrazovky (Smart View), SmartThings,
- PC: HDMI, Sdílení obrazovky (bezdrátově)
- Vstupní zařízení: Dálkové ovládání, USB klávesnice, USB myš, USB gamepad, Zařízení Bluetooth
- Herní konzole: HDMI, AV
- Externí úložiště: USB flash disk, pevný disk (HDD)

Pomocí Odstraňování potíží s HDMI můžete zkontrolovat připojení k HDMI kabelu a externím zařízením (trvá to přibližně 2 minuty).

Některé funkce nemusí být podporovány v závislosti na modelu nebo geografické oblasti.

Způsob připojení a dostupná externí zařízení se mohou lišit v závislosti na modelu.

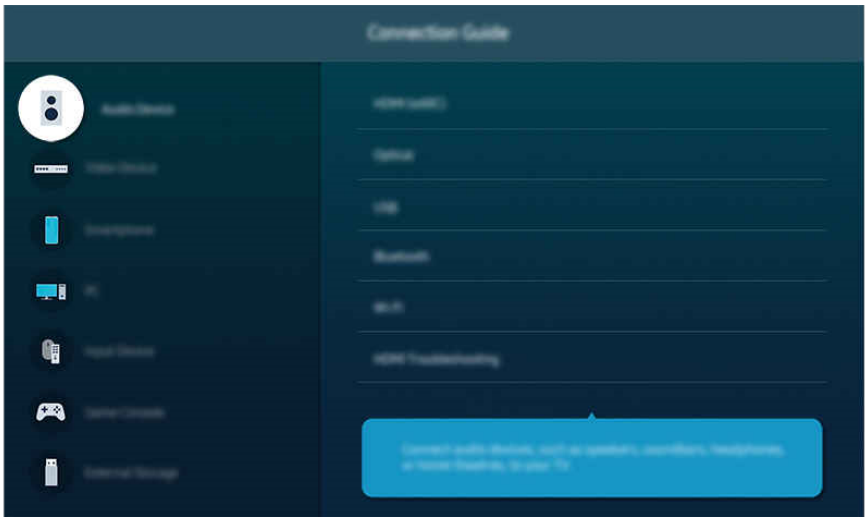

Obraz na vaší televizi se může lišit od výše uvedeného v závislosti na modelu a geografické oblasti.

Copyright © FAST ČR a.s.

Připojení antény (pozemní a satelitní)

K televizi můžete připojit anténní kabel.

- Připojení antény není nutné, pokud připojíte kabelovou nebo satelitní přijímač.
- Při připojování anténního kabelu nepoužívejte příliš silu; nadměrná síla může způsobit deformaci portu.
- Pro přepravu produktu nejprve odstraňte anténní kabel, abyste zabránili poškození portu.
- Port na vaší televizi se může lišit od následujícího v závislosti na modelu produktu a regionu.

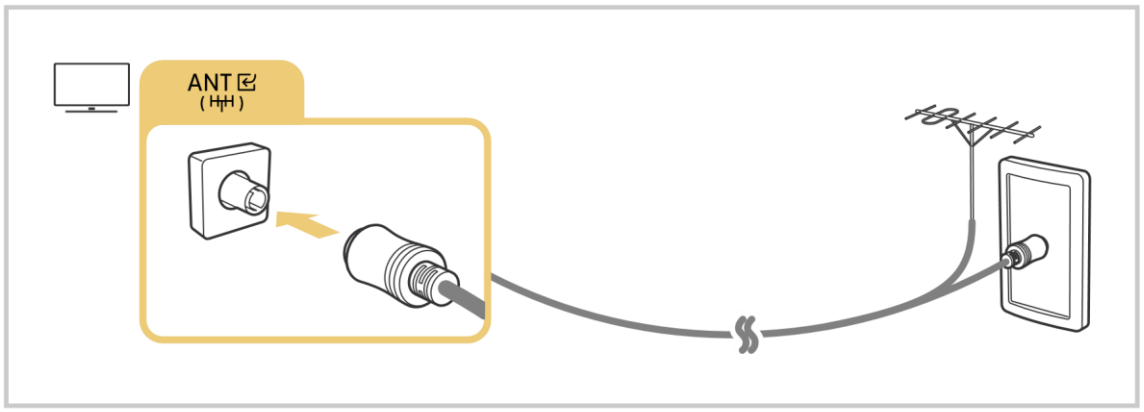

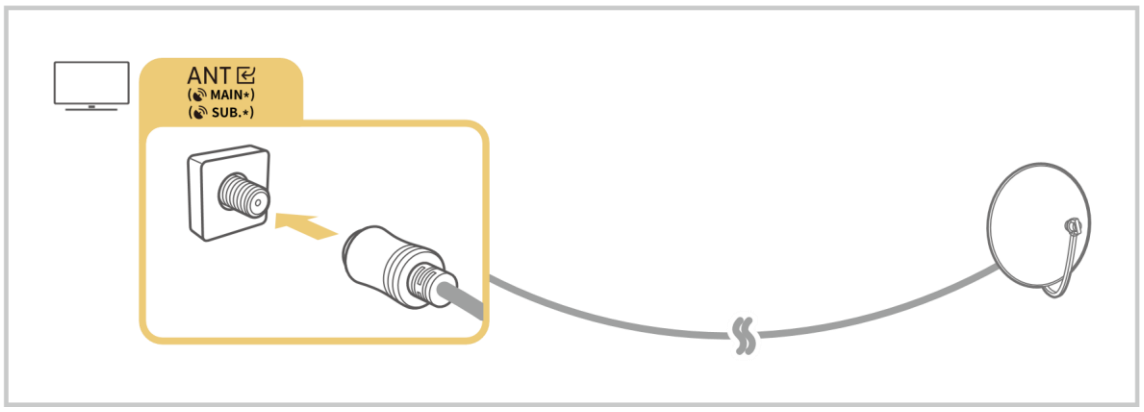

Nejlepší je připojit oba konektory pomocí přepínače Multi-Switch nebo DiSEqC apod. a nastavit typ připojení na Dual.

- Metoda připojení se může lišit v závislosti na modelu nebo geografické oblasti.
- Systém DVB-T2 nemusí být podporován v závislosti na geografické oblasti.

Copyright © FAST ČR a.s.

Připojení k síti

Televizi můžete připojit k internetové síti. Je to doporučeno pro plné využití jejích schopností.

> (levé směrové tlačítko) > Nastavení > Všechna nastavení > Připojení > Síť > Otevřít Nastavení sítě

- Pro zajištění bezpečného a spolehlivého používání produktu se připojte k síti pomocí bezpečně spravovaného routeru.
- Když je síť připojena, umožňuje přenášet obsah z YouTube, DLNA, zrcadlení obrazovky a SmartThings. služby podporované aktualizacemi softwaru se mohou měnit.

Provedení drátového (kabelového) síťového připojení

> (levé směrové tlačítko) > Nastavení > Všechna nastavení > Připojení > Síť > Otevřít Nastavení sítě > Kabel

Pokud připojíte LAN kabel, televize automaticky přistupuje k síti.

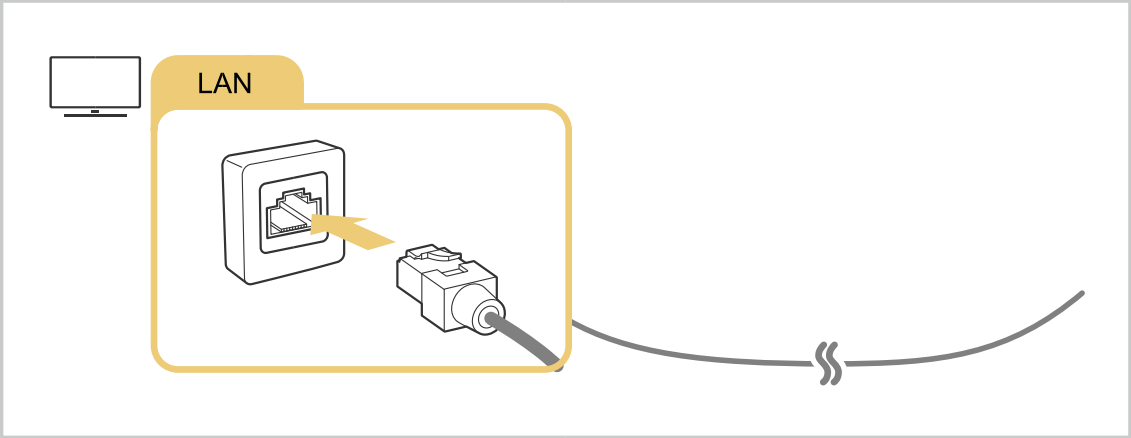

- Pokud se televize automaticky nepřipojí k síti, podívejte se na "Selhalo připojení k kabelové síti." v části "Řešení problémů".
- Pro připojení LAN kabelu použijte kabel CAT 7 (*typ STP). (100/10 Mbps) (* Stíněný zkroucený pár)
- Televize se nebude moci připojit k síti, pokud je rychlost sítě pod 10 Mbps.
- Tato funkce nemusí být podporována v závislosti na modelu.
- Některé modely nepodporují kabelové sítě.

Copyright © FAST ČR a.s.

Provedení bezdrátového síťového připojení

> ≡ (levé směrové tlačítko) > Nastavení > Všechna nastavení > Připojení > Síť > Otevřít Nastavení sítě > Bezdrátový

Před pokusem o připojení se ujistěte, že znáte nastavení názvu (SSID) a hesla k bezdrátovému přístupovému bodu. Název sítě (SSID) a bezpečnostní klíč jsou dostupné na konfigurační obrazovce bezdrátového přístupového bodu. Pro více informací si přečtěte uživatelský manuál k bezdrátovému přístupovému bodu.

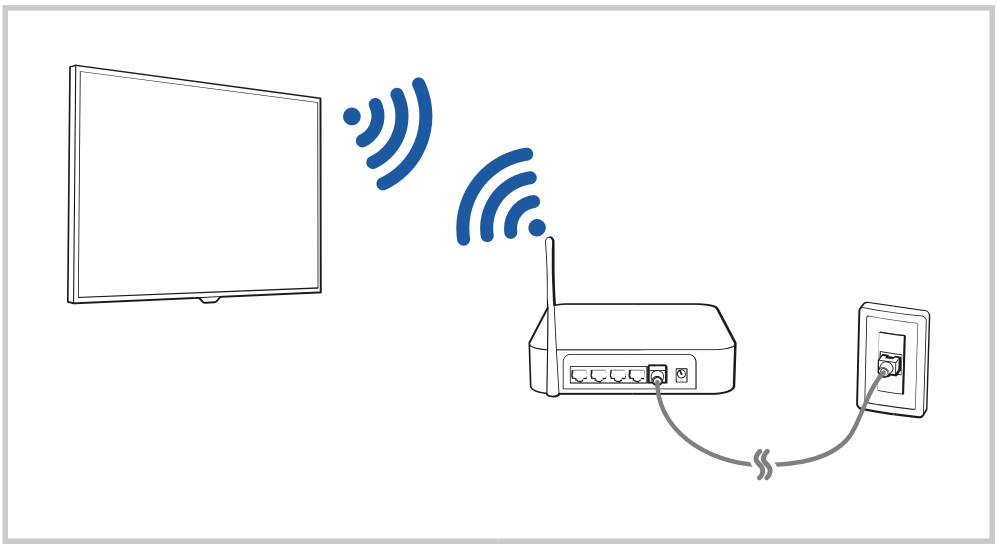

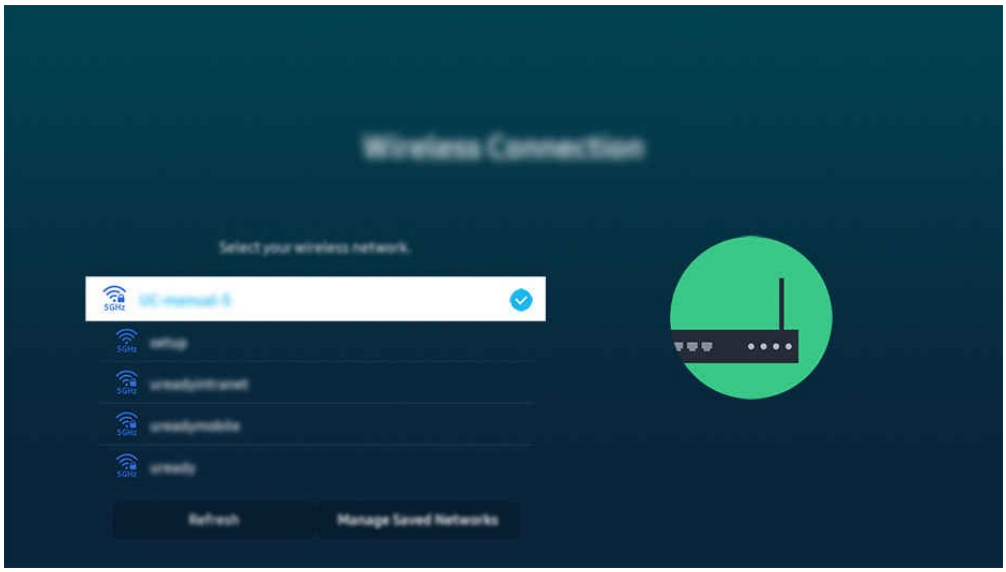

- Obraz na vaší televizi se může lišit od výše uvedeného v závislosti na modelu a geografické oblasti.
- Pokud není nalezen žádný bezdrátový přístupový bod, vyberte na konci seznamu Přidat síť a zadejte název sítě (SSID).
- Pokud má váš bezdrátový přístupový bod tlačítko WPS nebo PBC, vyberte na konci seznamu Použít WPS a do 2 minut stiskněte tlačítko WPS nebo PBC na přístupovém bodě. Televize se automaticky připojí.
- Pro zobrazení nebo smazání dříve připojených názvů sítí (SSID) přesuňte zaměření na Správu uložených sítí a poté stiskněte tlačítko Select.
- Pro odpojení Wi-Fi vyberte Odpojit v nastavení (levé směrové tlačítko) > Nastavení > Všechna nastavení > Připojení > Síť > Stav sítě.

Copyright © FAST ČR a.s.

Kontrola stavu síťového připojení

> ≡ (levé směrové tlačítko) > Nastavení > Všechna nastavení > Připojení > Stav sítě > Zobrazit aktuální stav sítě.

Resetování vaší sítě

> ≡ (levé směrové tlačítko) > Nastavení > Všechna nastavení > Připojení > Obnovit síť > Obnovit

Obnovte nastavení sítě na tovární nastavení.

Zapnutí televize pomocí mobilního zařízení

> ≡ (levé směrové tlačítko) > Nastavení > Všechna nastavení > Připojení > Síť > Nastavení pro pokročilé > Zapnout pomocí mobilního zařízení

Televizi můžete zapnout pomocí mobilního zařízení připojeného ke stejné síti jako televize.

- Tato funkce je dostupná u mobilního zařízení připojeného k televizi přes aplikaci SmartThings nebo funkci Apple AirPlay.
- Apple AirPlay nemusí být podporováno v závislosti na modelu nebo geografické oblasti.
- Tato funkce nemusí být podporována v závislosti na modelu nebo geografické oblasti.

Povolení připojení bezdrátové sítě

> ≡ (levé směrové tlačítko) > Nastavení > Všechna nastavení > Připojení > Síť > Nastavení pro pokročilé > Wi-Fi

Můžete povolit připojení k Wi-Fi.

- Pro připojení bezdrátové sítě musí být funkce aktivní.

Změna názvu televize

> ≡ (levé směrové tlačítko) > Nastavení > Všechna nastavení > Připojení > Název zařízení

Název televize v síti můžete změnit. Vyberte Uživatelský vstup dole v seznamu a změňte název.

Copyright © FAST ČR a.s.

Zobrazení obrazovky vašeho mobilního zařízení na televizi

Obrazovku svého mobilního zařízení můžete sledovat na obrazovce televize přes Smart View nebo Apple AirPlay.

Apple AirPlay nemusí být podporováno v závislosti na modelu nebo geografické oblasti.

Používání sdílení obrazovky (Smart View)

Pro informace o tom, jak sdílet obrazovku s vaším mobilním zařízením, viz:

> ≡ (levé směrové tlačítko) > Připojená zařízení > Průvodce připojením > Sdílení obrazovky (Smart View).

- Pro vypnutí sdílení obrazovky (Smart View) odpojte mobilní zařízení nebo stiskněte tlačítko na dálkovém ovladači.
- Pomocí nabídky Smart View na svém mobilním zařízení můžete měnit nastavení, například poměr stran.

Používání Apple AirPlay

Používejte AirPlay, pokud jste uživatel iPhonu nebo iPadu. Pro více informací se podívejte na:

> ≡ (levé směrové tlačítko) > Připojená zařízení > Průvodce připojením > Chytrý telefon > Apple AirPlay.

Tato funkce nemusí být podporována v závislosti na modelu nebo geografické oblasti.

Pro použití Apple AirPlay se ujistěte, že: > ≡ (levé směrové tlačítko) > Nastavení > Všechna nastavení > Připojení > Nastavení Apple AirPlay je zapnuté.

Copyright © FAST ČR a.s.

Připojovací kabely pro externí zařízení

Zde jsou informace o připojovacích kabelech pro externí zařízení, která lze použít k televizi.

HDMI do HDMI 	HDMI do MINI HDMI 	HDMI do Micro HDMI 
HDMI do USB Type-C 	HDMI do DisplayPort 	Mini DisplayPort do HDMI 
Každý HDMI kabel současně přenáší digitální video a audio data z externího zařízení do HDMI portu na televizi. Kabely jsou různých typů podle vstupních/výstupních portů na externích zařízeních.		
DVI to HDMI 	Optické 	Kompozitní 
DVI na HDMI kabely mohou přenášet pouze digitální video signály, nikoli audio signály. Doporučujeme používat HDMI na HDMI kabely.	Optické kabely se používají k přenosu audio signálů do externích reproduktorů s nízkou ztrátou signálu. Optické kabely nemohou přenášet video signály.	Kompozitní kabely přenášejí analogové signály. Videosignál je přenášen žlutým konektorem a audio signál na červeným a bílým konektorem.

Dostupné spojovací kabely se mohou lišit v závislosti na modelu nebo geografické oblasti.

Přepínání mezi externími zařízeními připojenými k televizi

Můžete přepínat mezi televizními programy a obsahem externích zařízení.

> ≡ (levé směrové tlačítko) > Připojená zařízení

Když na obrazovce Zdroje vyberete připojené externí zařízení, výstup vybraného zařízení se zobrazí na obrazovce televize.

- Na standardním dálkovém ovladači stiskněte tlačítko SOURCE.
- Když je USB zařízení připojeno k USB portu, objeví se vyskakovací okno, které vám umožní snadno přepnout na mediální obsah uvedený na zařízení.
- Tato funkce nemusí být podporována v závislosti na zařízení a geografické oblasti.

Copyright © FAST ČR a.s.

Úprava názvu a ikony externího zařízení

> ≡ (levé směrové tlačítko) > Připojená zařízení

Můžete změnit název portu pro připojené externí zařízení nebo ho přidat na domovskou obrazovku.

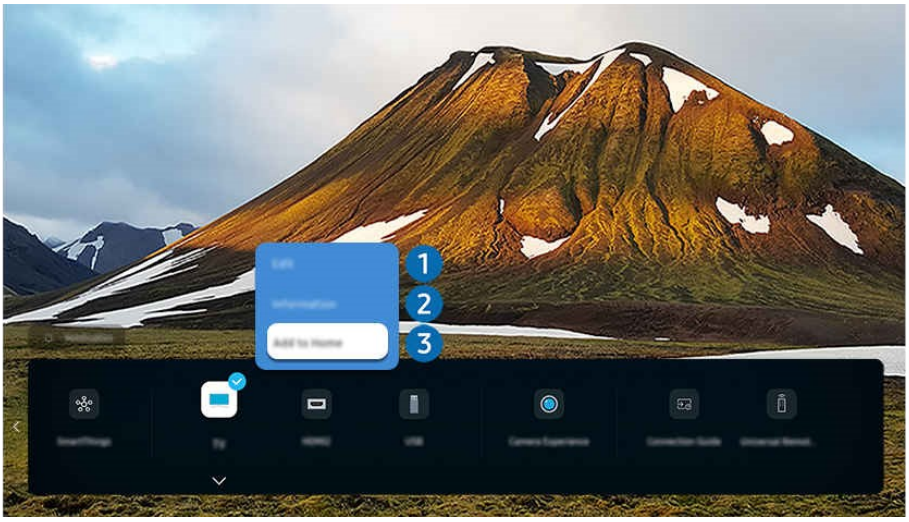

Obraz na vaší televizi se může lišit od výše uvedeného v závislosti na modelu a geografické oblasti.

1. Přesunout kurzor na připojené externí zařízení.
2. Stiskněte tlačítko směru dolů. Následující funkce se zpřístupní.

Dostupné funkce se mohou lišit v závislosti na typu portu.

❶ Upravit

Můžete přejmenovat vstupní porty a změnit ikony zařízení.

❷ Informace

Můžete si prohlédnout podrobné informace o externím zařízení, pokud jsou dostupné.

❸ Přidat do domovské stránky

Můžete přidat port externího zařízení na domovskou obrazovku pro rychlé přepínání.

Použití dalších funkcí

Můžete použít funkci SmartThings.

- SmartThings – umožňuje televizi připojit a ovládat detekovaná různá zařízení ve tejném prostoru.

Pro více informací o SmartThings viz "Používání SmartThings".

Tato funkce nemusí být podporována v závislosti na modelu nebo geografické oblasti.

Následující funkce můžete využít na obrazovce Zdroje.

- Průvodce připojením – zobrazuje instrukce k připojení zařízení.

Pro více informací viz "Průvodce připojením".

Copyright © FAST ČR a.s.

Poznámky k propojení

Při připojení externího zařízení mějte na paměti následující poznámky.

Počet konektorů, jejich názvy a umístění se mohou lišit podle modelu.

Při připojení k televizi se podívejte na manuál k použití externího zařízení. Počet externích konektorů zařízení a jejich názvy a umístění se mohou lišit podle výrobce.

Poznámky k připojení pro HDMI

- Doporučují se následující typy HDMI kabelů:
  - Vysokorychlostní HDMI kabel
  - Vysokorychlostní HDMI kabel s Ethernetem
  - Prémiový vysokorychlostní HDMI kabel
  - Prémiový vysokorychlostní HDMI kabel s Ethernetem
  - Ultra vysokorychlostní HDMI kabel
- Použijte HDMI kabel o tloušťce 17 mm nebo méně.
- Použití necertifikovaného HDMI kabelu může vést k prázdné obrazovce nebo chybě připojení.
- Některé HDMI kabely a zařízení nemusí být kompatibilní s televizí kvůli odlišným HDMI specifikacím.
- Tato televize nepodporuje HDMI Ethernet kanál. Ethernet je lokální síť (LAN) postavená z koaxiálních kabelů standardizovaných IEEE.
- Pro nejlepší kvalitu sledování UHD použijte kabel kratší než 3 m.
- Mnoho počítačových grafických adaptérů nemá HDMI porty, ale místo toho mají DVI porty nebo DisplayPort. Pokud váš počítač nepodporuje HDMI video výstup, připojte ho kabelem DVI na HDMI nebo HDMI na DisplayPort.
- Když je televize připojena k externímu zařízení, jako je DVD/BD přehrávač nebo set-top box přes HDMI, režim synchronizace napájení se automaticky aktivuje. v režimu synchronizace napájení televize nadále detekuje a připojuje externí zařízení přes HDMI kabel. Tuto funkci lze deaktivovat odpojením HDMI kabelu připojeného zařízení.

  Tato funkce nemusí být podporována v závislosti na modelu.

Poznámky k připojení pro audio zařízení

- Pro lepší kvalitu zvuku v televizi připojte k televizi soundbar nebo A/V přijímač.
- Pokud připojíte externí audio zařízení optickým kabelem, nastavení Zvukový výstup se automaticky změní na připojené zařízení. Aby se to však podařilo, musíte před připojením optického kabelu zapnout externí audio zařízení. Pro ruční změnu nastavení výstupu zvuku udělejte jedno z následujícího:

  Tato funkce nemusí být podporována v závislosti na modelu.

  – Použijte obrazovku Rychlých nastavení pro změnu na připojené zařízení:
  Použijte tlačítko Select pro výběr Přijímač (Optické) v menu Zvukový výstup. (> ☰ (levé směrové tlačítko) > Nastavení > Zvuk > Zvukový výstup pro přepínání mezi režimy výstupu zvuku).

  – Použijte obrazovku Nastavení pro přepnutí na připojené zařízení:
  Vyberte Přijímač (Optický kabel) v menu Zvukový výstup. (> ☰ (levé směrové tlačítko) > Nastavení > Všechna nastavení > Zvuk > Zvukový výstup).

  Při připojení k televizi se podívejte na uživatelský manuál soundbaru.
- Neobvyklý zvuk vycházející z připojeného audio zařízení během jeho používání může naznačovat problém přímo s audio zařízením. Pokud k tomu dojde, požádejte o pomoc výrobce audio zařízení.
- Digitální audio je dostupné pouze s vysíláním na 5.1 kanálu.

Poznámky k připojení pro počítače

- Pro rozlišení podporovaná televizí viz "Číst před připojením počítače (podporovaná rozlišení)".
- Pokud chcete připojit PC a televizi bezdrátově, musí být oba propojeny na stejné síti.

Copyright © FAST ČR a.s.

- Při sdílení obsahu s jinými síťovými zařízeními, například v IP (Internet Protocol) úložném systému, nemusí být sdílení podporováno kvůli konfiguraci, kvalitě nebo funkčnosti sítě, například pokud síť má zařízení NAS (Network-Attached Storage).

Poznámky k připojení pro mobilní zařízení

- Pro použití funkce Smart View musí mobilní zařízení podporovat zrcadlení, jako je zrcadlení obrazovky nebo Smart View. Chcete-li zjistit, zda vaše mobilní zařízení podporuje funkci zrcadlení, podívejte se do uživatelské příručky k němu.
- Funkce Sdílení obrazovky (Smart View) nemusí v prostředí 2,4 GHz fungovat plynule. Pro lepší zážitek se doporučuje 5,0 GHz. 5 GHz nemusí být dostupné v závislosti na modelu.
- Pro použití Wi-Fi Direct musí mobilní zařízení podporovat funkci Wi-Fi Direct. Chcete-li zjistit, zda vaše mobilní zařízení podporuje Wi-Fi Direct, podívejte se do uživatelské příručky k zařízení.
- Mobilní zařízení a vaše chytrá televize musí být propojeny ve stejné síti.
- Video nebo zvuk může přerušovat přerušování, v závislosti na podmínkách sítě.
- Při sdílení obsahu s jinými síťovými zařízeními, například v IP (Internet Protocol) úložném systému, nemusí být sdílení podporováno kvůli konfiguraci, kvalitě nebo funkčnosti sítě, například pokud síť má zařízení NAS (Network-Attached Storage).
- Používejte AirPlay, pokud jste uživatel iPhonu nebo iPadu. Pro více informací se podívejte na > ☰ (levé směrové tlačítko) > Připojená zařízení > Průvodce připojením > Chytrý telefon > Apple AirPlay.

  Tato funkce nemusí být podporována v závislosti na modelu nebo geografické oblasti.

Copyright © FAST ČR a.s.

Dálkové ovládání a periferie

Televize můžete ovládat dálkovým ovladačem. Můžete použít i externí zařízení, například klávesnici.

Chytrý ovladač (Bluetooth)

Osvojte si funkci tlačítek na chytrém ovladači (Bluetooth).



Tlačítko	Popis
(Zapnutí)	Stiskněte pro zapnutí nebo vypnutí televize.
MIC / LED	Mikrofon při rozpoznávání hlasu dálkovým ovladačem. Při nabíjení dálkového ovladače přes USB port LED dioda svítí, pokud probíhá nabíjení. Po dokončení nabíjení se LED dioda zhasne. Určitě **zabraňte vložení jakéhokoliv předmětu** nebo **nalití jakékoli tekutiny** do otvoru MIC.
(Hlasový asistent)	Spouští hlasového asistenta. Stiskněte a podržte tlačítko, řekněte příkaz a pak ho pusťte, abyste spustili hlasového asistenta. Jazyky a funkce hlasového asistenta závisí na geografického regionu.
(Tlačítko Barva / Číslo)	Můžete přímo přistupovat k panelu nastavení / virtuální numerické klávesnici / barevným tlačítkům / volby. • Použijte toto tlačítko pro přístup k dalším možnostem specifickým pro danou funkci. • Stiskněte pro zobrazení virtuální číselné klávesnice k zadávání číselných hodnot nebo barevných tlačítek na obrazovce. Vyberte čísla a poté zvolte Hotovo nebo Zadejte číslo pro zadání číselné hodnoty. Použijte k přepnutí kanálu, zadání PINu, PSČ a podobně. Pokud se tlačítko Barva objeví s proužkem s číslem na obrazovce, vyberte tlačítko Barva a poté pomocí směrového tlačítka (nahoru/dolů/vlevo/vpravo) vyberte konkrétní barvu.
(Nastavení)	Stiskněte pro zobrazení nabídky Nastavení.
Směrové tlačítko	Přesune kurzor nahoru/dolů/doleva/doprava
Středové tlačítko SELECT	Vybere nebo spustí zaměřený předmět. Když stisknete tlačítko během sledování vysílaného pořadu, zobrazí se podrobné informace o programu.
(Návrat)	Stiskněte pro návrat do předchozího menu. Pokud stisk trvá aspoň 1 sekundu, běžící funkce je ukončena. Když stisknete tlačítko při sledování pořadu, zobrazí se předchozí kanál.
(Smart Hub)	Stiskněte pro přepnutí na domovskou obrazovku.
(Přehrání/ pauza)	Po stisknutí se zobrazí ovládání přehrávání. Pomocí těchto ovládacích prvků můžete ovládat přehrávaný mediální obsah.
+/— (Hlasitost)	Posuňte tlačítko nahoru nebo dolů pro nastavení hlasitosti. Pro ztlumení zvuku stiskněte tlačítko. Po stisknutí na 2 sekundy nebo déle se objeví Zástupci usnadnění.
^/v (Kanál)	Posuňte tlačítko nahoru nebo dolů pro změnu kanálu. Pro zobrazení obrazovky Průvodce stiskněte tlačítko. Po stisknutí na 1 sekundu nebo déle se zobrazí obrazovka Seznam kanálů, v němž lze přepínat seznamy a tunery. Stiskněte a podržte tlačítko nahoru nebo dolů pro rychlé listování kanály.
Tlačítko spustit aplikaci	Spustí aplikaci označenou popisem na tlačítku. Dostupné aplikace se mohou lišit v závislosti na geografické oblasti nebo poskytovateli obsahu. Tato funkce nemusí být podporována v závislosti na modelu nebo geografické oblasti.

Copyright © FAST ČR a.s.

- Použijte chytrý ovladač (Bluetooth) méně než 6 m od televize. Použitelná vzdálenost se může lišit podle podmínek bezdrátového prostředí.
- Obrázky, tlačítka a funkce chytrého ovladače (Bluetooth) se mohou lišit podle modelu nebo geografické oblasti.
- Pro ovládání kompatibilního externího zařízení, které podporuje HDMI-CEC (Anynet+), použijte chytrý ovladač (Bluetooth) a připojte zařízení k HDMI portu na televizi pomocí HDMI kabelu. Pro více informací viz "Používání Anynet+ (HDMI-CEC)".
- Chytrý ovladač (Bluetooth) nemusí být podporován v závislosti na modelu nebo geografické oblasti.

Standardní dálkový ovladač

Zjistěte více o tlačítkách na standardním dálkovém ovladači.



Tlačítko	Popis
(Zapnutí)	Stiskněte pro zapnutí nebo vypnutí televize.
Směrové tlačítko	Přesune kurzor (nahoru, dolů, doleva, vpravo).
Vyberte	Vybere nebo spustí zaměřený předmět. Když stisknete tlačítko během sledování vysílaného pořadu, zobrazí se podrobné informace o programu.
(Návrat)	Stiskněte pro návrat do předchozího menu. Pokud stisk trvá aspoň 1 sekundu, běžící funkce je ukončena. Když stisknete tlačítko při sledování pořadu, zobrazí se předchozí kanál.
(Smart Hub)	Stiskněte pro přepnutí na domovskou obrazovku.
+/— (Hlasitost)	Posuňte tlačítko nahoru nebo dolů pro nastavení hlasitosti.
∧/∨ (Kanál)	Posuňte tlačítko nahoru nebo dolů pro změnu kanálu. Stiskněte tlačítko GUIDE, pokud je na dálkovém ovladači k dispozici, abyste vstoupili do obrazovky Průvodce.
Tlačítko spustit aplikaci	Spustí aplikaci označenou popisem na tlačítku. Dostupné aplikace se mohou lišit v závislosti na geografické oblasti nebo poskytovateli obsahu. Tato funkce nemusí být podporována v závislosti na modelu nebo geografické oblasti.
0-9, - (Číselná tlačítka)	Zadává čísla.
TTX/MIX	Alternativně volí režim Teletext, Full TTX / Double TTX / Mix / Live TV.
SETTINGS	Zobrazuje hlavní menu na obrazovce.
INFO	Zobrazuje informace o aktuálním programu nebo obsahu.
AD/SUBT.	Zobrazuje Zástupce usnadnění.
Červená, zelená, žlutá, modrá (tlačítko Barva)	Stiskněte tlačítko pro spuštění další možnosti pro aktuální funkci.
Tlačítko multimédií	Spustí přiřazené funkce pro každé tlačítko (Stop, Rychle vpřed a vzad, Přehrání, Pauza).

- Typ dálkového ovládání se může lišit v závislosti na modelu.
- Obrázky, tlačítka a funkce dálkového ovládání se mohou lišit podle modelu nebo geografické oblasti.
- Pro ovládání kompatibilního externího zařízení, které podporuje HDMI-CEC (Anynet+), připojte ho k HDMI portu na televizi pomocí HDMI kabelu. Pro více informací viz "Použití Anynet+ (HDMI-CEC)".

Copyright © FAST ČR a.s.

Připojení chytrého ovladače (Bluetooth) k televizi

Připojte chytrý ovladač (Bluetooth) k televizi, abyste ji mohli ovládat.

Když televizi poprvé zapnete, chytrý ovladač (Bluetooth) se automaticky spáruje s televizí. Pokud se chytrý ovladač (Bluetooth) se automaticky nespáruje s televizí, nasměrujte ho na přední část televize a pak současně stiskněte a podržte a tlačítka 3 sekundy nebo déle.

Chytrý ovladač (Bluetooth) nemusí být podporován v závislosti na modelu nebo geografické oblasti.

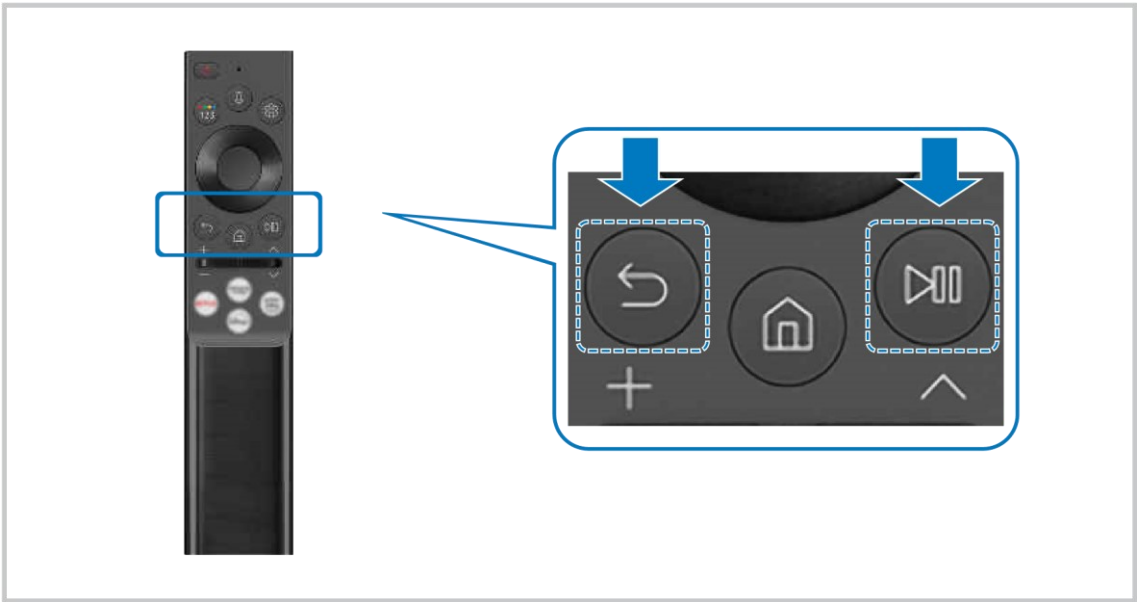

Použití Anynet+ (HDMI-CEC)

Ovládejte externí zařízení připojené přes Anynet+ (HDMI-CEC) pomocí dálkového ovladače.

Dálkové ovládání televize můžete použít k ovládání externích zařízení, která jsou připojena k televizi HDMI kabelem a podporují Anynet+ (HDMI-CEC). Všimněte si, že Anynet+ (HDMI-CEC) lze nastavit a provozovat pouze pomocí dálkového ovládání.

Připojení externího zařízení přes Anynet+ a použití jejich menu

> ≡ (levé směrové tlačítko) > Nastavení > Všechna nastavení > Připojení > Správce externích zařízení > Anynet+ (HDMI-CEC)

1. Nastavte Anynet+ (HDMI-CEC) na zapnuto.
2. Připojte zařízení kompatibilní s HDMI CEC k televizi.
3. Zapněte připojené externí zařízení.

Zařízení je automaticky připojeno k televizi. Po dokončení připojení můžete pomocí dálkového ovladače od televize přistupovat k menu připojeného zařízení a ovládat zařízení.

Proces propojení může trvat až 2 minuty.

Přečtěte si před připojením zařízení Anynet+ (HDMI-CEC)

Zařízení s podporou Anynet+ (HDMI-CEC) musí být připojena k televizi pomocí HDMI kabelu. Všimněte si, že některé HDMI kabely nemusí podporovat Anynet+ (HDMI-CEC).

Anynet+ nelze použít k ovládání externích zařízení, která nepodporují HDMI-CEC.

Copyright © FAST ČR a.s.

- Dálkové ovládání televize nemusí za určitých okolností fungovat. Pokud k tomu dojde, nastavte zařízení znovu jako zařízení s podporou Anynet+ (HDMI-CEC).
- Anynet+ (HDMI-CEC) funguje pouze s externími zařízeními, která podporují HDMI-CEC, a když jsou tato zařízení buď v pohotovostním režimu, nebo zapnutá.
- Anynet+ (HDMI-CEC) dokáže ovládat až 12 kompatibilních externích zařízení (až 3 stejného typu), kromě domácích kin. Anynet+ (HDMI-CEC) může ovládat pouze jeden systém domácího kina.
- Pro poslech 5.1 kanálového zvuku z externího zařízení připojte zařízení k televizi pomocí HDMI kabelu a 5.1 domácí kino přímo k digitálnímu audio výstupu externího zařízení.

Ovládání televize pomocí klávesnice, myši nebo gamepadu

Připojení klávesnice, myši nebo gamepadu pro usnadnění ovládání televize.

> ≡ (levé směrové tlačítko) > Nastavení > Všechna nastavení > Připojení > Správce externích zařízení > Správce vstupních zařízení

Pro snadné ovládání televize můžete připojit klávesnici, myš nebo gamepad.

Připojení USB klávesnice, myši nebo gamepadu

Připojte kabel klávesnice, myši nebo gamepadu do USB portu.

- Tuto funkci nemusí podporovat některé aplikace nebo externí zařízení.
- Jsou podporovány USB gamepady XInput.
- Pro více informací viz Vstupní zařízení v Průvodci připojením (> ≡ (levé směrové tlačítko) > Průvodce připojením > Vstupní zařízení).

Připojení Bluetooth klávesnice, myši nebo gamepadu

> ≡ (levé směrové tlačítko)> Nastavení > Všechna nastavení > Připojení > Zařízení Bluetooth

- Pokud vaše zařízení nebylo detekováno, umístěte klávesnici blízko televize a pak vyberte Obnovit. Televize znovu skenuje dostupná zařízení.
- Tuto funkci nemusí podporovat některé aplikace nebo externí zařízení.
- Maximálně čtyři gamepady lze připojit bez ohledu na způsob připojení (např. USB nebo Bluetooth).
  - Při používání dvou Bluetooth audio zařízení je nejlepší použít USB gamepady.
  - Při použití jednoho Bluetooth audio zařízení lze připojit až dva Bluetooth gamepady.
- Pro více informací se podívejte do uživatelské příručky k zařízení Bluetooth.
- Tato funkce nemusí být podporována v závislosti na modelu nebo geografické oblasti.

Copyright © FAST ČR a.s.

Používání klávesnice a myši

Tlačítko	Popis
Směrové klávesy	Posouvá kurzor
Klávesa ENTER	Vybere nebo spustí zaměřený předmět
Klávesa ESC	Návrat na předchozí obrazovku
Číselné klávesy	Zadejte čísla
Klávesa F1	Zapnutí nebo vypnutí televize
Klávesa F2	Zobrazuje Nastavení / číselnou klávesnici / volbovou plochu / aplikaci SmartThings Pokaždé, když stisknete toto tlačítko, se střídavě zobrazí nabídka Nastavení, virtuální číselná klávesnice, plocha voleb / aplikace SmartThings.
Klávesa F3	Hra / Pauzy
Klávesa F4	Zobrazuje obrazovku Nastavení
Klávesa F5	Zobrazuje domovskou obrazovku
Klávesa F6	Zobrazuje obrazovku Zdroje
Klávesa F7	Zobrazuje seznam kanálů
Klávesa F8	Ztlumí zvuk
Klávesa F9 / F10	Upravuje hlasitost
Klíč F11 / F12	Změna kanálu
Stránka nahoru / dolů	Roluje webovou stránku zobrazenou internetovou aplikací.
Levé tlačítko	Vybere a spustí předmět. Tato funkce není v některých aplikacích dostupná. Můžete kliknout na menu nebo odkaz a spustit funkci, stejně jako na PC.
Pravé tlačítko	Volání tlačítek na zkratky, jako jsou , , +/−, ^/v Snadno se dostanete do menu kliknutím pravým tlačítkem myši a výběrem menu ze zobrazených tlačítek zkratek. Zobrazovaná tlačítka zkratek se mohou lišit v závislosti na obrazovce.

Ovládání kláves se může lišit v závislosti na některých aplikacích nebo klávesnici.

Copyright © FAST ČR a.s.

Používání gamepadu

Použijte podporované gamepady.

Tato funkce nemusí být podporována v závislosti na modelu nebo geografické oblasti.

Výrobce	Řídicí jednotky	Připojení	Force feedback
Microsoft	Ovladač Xbox Series X/S	Bluetooth	O
	Ovladač Xbox One S	Bluetooth	O
		USB	O
	Ovladač Xbox 360	USB	O
	Xbox Elite bezdrátový ovladač Series 2	Bluetooth	O
	Xbox Adaptive ovladač	Bluetooth	-
		USB	-
Sony	Dualsense Edge	Bluetooth	O
		USB	O
	Dualsense	Bluetooth	O
		USB	O
	DualShock 4	Bluetooth	O
		USB	O
Google	Řadič Stadia	USB	Není podpora
		Wi-Fi	Není podpora
Amazon	Luna ovladač	Bluetooth	O
		USB	O
		Wi-Fi	Není podpora
Joytron	CYVOX DX	USB	O
Logitech	F710	USB	O
	F510	USB	O
	F310	USB	-
PowerA	MOGA XP5-X Plus Bluetooth ovladač	Bluetooth	-
		USB	-
Nvidia	Shield controller	Bluetooth	O
		USB	Není podpora
Nintendo	Nintendo Switch Pro	Bluetooth	O
		USB	O
	Nintendo Joy-Con (zleva/pravá)	Bluetooth	O

Některé klávesy nejsou na tomto produktu dostupné v závislosti na řadiči.

Force feedback:
"Nepodporováno" (Tento produkt nepodporuje vynucenou zpětnou vazbu.)
"-" (Ovladače nemají funkci force feedback.)

Tizen TV budou podporovat pouze režim XInput pro podporované gamepady.

Xbox ovladače mohou vyžadovat aktualizace firmwaru.

Zvukový výstup pro ovladač (3,5 mm port) není na tomto produktu dostupný.

Jiné ovladače mohou, ale nemusí fungovat pro cloudové hraní.

Copyright © FAST ČR a.s.

Použití ovladače

Tlačítko	Popis
Levý joystick a dpad	Čtyřsměrná navigace
Pravý joystick	Nahoru / Dolů : Ovládání hlasitosti (nahoru / dolů) Levá / pravá : Ovládání kanálu (nahoru / dolů) na obrazovce televize Výběr (stisk): Ztlumit zvuk
Tlačítko a nebo X (pouze Sony)	Vstup (OK)
Tlačítko B nebo O (pouze Sony)	Vrátit (zrušit)
Stisknutí a podržení tlačítka B nebo O (pouze Sony)	Odchod
Tlačítko Domov	Domovská stránka Gaming Hubu (země podporované Gaming Hubem) Domovská stránka Smart Hub
Stisknutí a držení tlačítka Domov	(Během hraní v cloudu) Rychlý panel
Tlačítko X nebo □ (pouze Sony)	Číselná tlačítka (123)
Stisknutí a držení levého a pravého joysticku současně	Vypínání (Zapnutí není možné)

- Ovládání tlačítek se může lišit v závislosti na některých aplikacích nebo ovladači.
- Pokud připojíte ovladač k tomuto produktu přes Wi-Fi řešení, nelze používat funkci navigace v uživatelském rozhraní.
- Gaming Hub a Cloud hry nemusí být podporovány v závislosti na zemi.

Nastavení vstupních zařízení

> ≡ (levé směrové tlačítko) > Nastavení > Všechna nastavení > Připojení > Správce externích zařízení > Správce vstupních zařízení

- Nastavení klávesnice – můžete nastavit Jazyk klávesnice a Typ klávesnice.
- Nastavení myši –můžete nastavit Velikost kurzoru myši, Primární tlačítko a Rychlost ukazatele.

Copyright © FAST ČR a.s.

Zadávání textu pomocí virtuální klávesnice na obrazovce

Použijte virtuální klávesnici k zadávání textu na televizi.



Obraz na vaší televizi se může lišit od výše uvedeného v závislosti na modelu a geografické oblasti.

❶ Doporučit text

Když zadáte slovo, které chcete použít jako vyhledávací výraz, tato funkce zobrazí související návrhy, ze kterých si můžete vybrat.

❷ Editační tlačítka

Výběrem libovolného z vyskakovacích tlačítek pro úpravy po zadání znaků na virtuální klávesnici můžete rychle provést editační funkci.

Tato funkce je dostupná pouze tehdy, když Zobrazit tlačítka pro úpravu funkce je zapnutá.

❸ Nastavení

Vyberte na virtuální klávesnici. K dispozici jsou následující možnosti:

Dostupné možnosti se mohou lišit v závislosti na aktuálně běžící funkční oblasti.

- Doporučit text
  - Doporučený text
  - Resetovat doporučenou textovou paměť
  - Zobrazit tlačítka pro úpravu
- Jazyk klávesnice
  - Rozložení klávesnice

Zadávání textu pomocí mikrofonu dálkového ovladače a virtuální klávesnice na obrazovce

Když je virtuální klávesnice na obrazovce, stiskněte a podržte tlačítko na chytrém ovladači (Bluetooth), mluvte do mikrofonu na chytrém ovladači (Bluetooth) a pak tlačítko uvolněte. To, co říkáte, se na obrazovce objeví jako text.

Zadávání textu hlasem nemusí být u některých funkcí podporováno.

Tato funkce nemusí být podporována v závislosti na modelu nebo geografické oblasti.

Copyright © FAST ČR a.s.

Chytré funkce

S Smart Hubem si můžete užívat různé aplikace.

Používání Smart Hub

Zobrazit popisy základních funkcí Smart Hubu.

Z prostředí Smart Hub můžete používat vyhledávání na internetu, instalovat a používat různé aplikace, prohlížet fotografie a videa nebo poslouchat hudbu a provádět další funkce.

- Některé služby Smart Hub jsou placené.
- Pro používání chytrých funkcí byste se měli připojit k síti, souhlasit s podmínkami a přihlásit se svým Samsung účtem.
- Některé funkce Smart Hubu nemusí být podporovány v závislosti na poskytovateli služeb, jazyce nebo geografické oblasti.
- Výpadky služeb Smart Hub mohou být způsobeny výpadky ve vaší síti.

Zobrazení domovské obrazovky

Stiskněte tlačítko

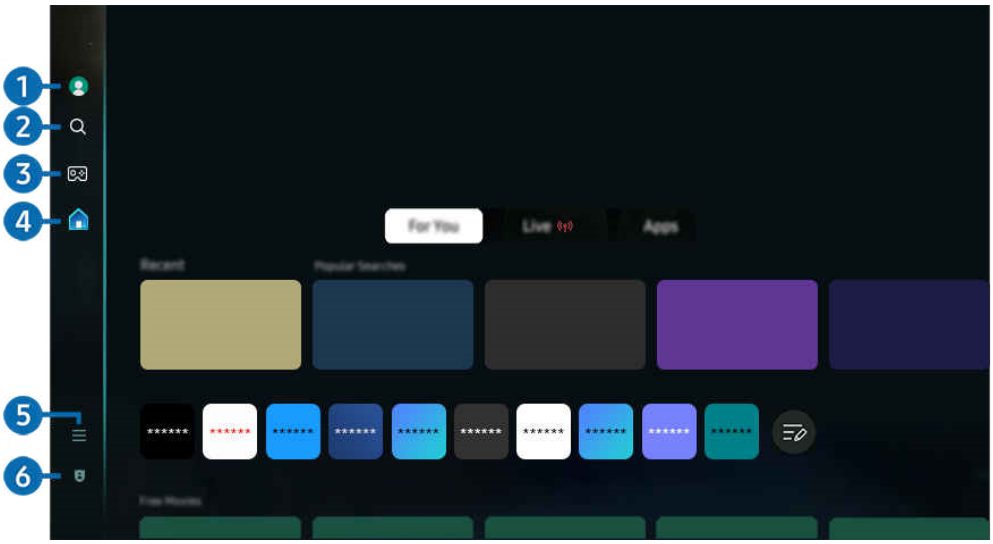

- Obraz na vaší televizi se může lišit od výše uvedeného v závislosti na modelu a geografické oblasti.

❶ Samsung účet

Přejděte na obrazovku Samsung účtu, abyste si vytvořili nový účet nebo se odhlásili.

- Pro více informací viz "Používání účtu Samsung ".

❷ Vyhledávání

Hledejte kanály, pořady, filmy a aplikace nabízené Smart Hubem.

- Pro použití vyhledávací služby se ujistěte, že je televize připojená k síti.
- Tato funkce nemusí být podporována v závislosti na modelu nebo geografické oblasti.

❸ Hra

Hrajte hry z obrazovky televize připojením ovladače k televizi. Nastavte si parametry tak, aby ovladač a zvukové zařízení byly optimální pro hraní her.

- Tato funkce nemusí být podporována v závislosti na modelu nebo geografické oblasti.
- Pro více informací viz "Používání Samsung Gaming Hub".

Copyright © FAST ČR a.s.

❹ Domů

Sledujte různé televizní pořady. Nainstalujte různé aplikace nabízené Smart Hubem, jako jsou video, hudební a sportovní aplikace, a používejte aplikace z televize.

Pro více informací viz "Použití funkce Domů".

❺ Menu

Spravujte externí zařízení připojená k televizi a určete nastavení pro různé funkce dostupné na televizi.

Pro více informací viz "O domovské obrazovce menu".

❻ Volby ohledně soukromí

Ze své televize snadno spravujte zásady ochrany soukromí týkající se služeb souvisejících se Smart Hubem a ověřte, jak jsou osobní údaje chráněny.

Pro používání Smart Hub musíte souhlasit se smlouvou o poskytování služeb Smart Hub a se sběrem a používáním osobních údajů. Bez souhlasu nemůžete používat další funkce a služby. Můžete si prohlédnout celý text: Smluvní podmínky a Zásady ochrany osobních údajů při přechodu na > ≡ (levé směrové tlačítko) Nastavení > Všechna nastavení > Všeobecné informace a ochrana osobních údajů.

Chcete-li odvolat svůj souhlas s povinnými podmínkami souvisejícími se Smart Hub, spusťte Obnovit Smart Hub > ≡ (levé směrové tlačítko) Nastavení > Všechna nastavení > Podpora > Péče o zařízení > Automatická diagnostika > Obnovit Smart Hub).

Tato funkce nemusí být podporována v závislosti na modelu nebo geografické oblasti.

Automatické spuštění Smart Hubu

> ≡ (levé směrové tlačítko) Nastavení > Všechna nastavení > Všeobecné informace a ochrana osobních údajů > Volba úvodní obrazovky > Spustit s domovskou obrazovkou Smart Hub

Zapnutí automaticky spustí Smart Hub při zapnutí televize. Pokud chcete po zapnutí TV přímo sledovat televizní program, ponechte tuto funkci vypnutou.

Automatické spuštění poslední použité aplikace

> ≡ (levé směrové tlačítko) Nastavení > Všechna nastavení > Všeobecné informace a ochrana osobních údajů > Volba úvodní obrazovky > Automaticky spustit poslední aplikaci

Pokud je funkce zapnutá, naposledy použitá aplikace se automaticky spustí při zapnutí televize.

Tato funkce nemusí být podporována v závislosti na konkrétní aplikaci.

Tato funkce nemusí být podporována v závislosti na modelu.

Testování připojení Smart Hub

> ≡ (levé směrové tlačítko) Nastavení > Podpora > Péče o zařízení > Automatická diagnostika > Test připojení ke Smart Hub

Resetování Smart Hubu

> ≡ (levé směrové tlačítko) > Nastavení > Podpora > Péče o zařízení > Automatická diagnostika > Obnovit Smart Hub

Nastavení Smart Hubu můžete resetovat. Pro resetování Smart Hubu zadejte PIN. PIN můžete nastavit v: > ≡ (levé směrové tlačítko) > Nastavení > Všechna nastavení > Všeobecné informace a ochrana osobních údajů > Správce systému > Změnit PIN.

Copyright © FAST ČR a.s.

Používání Samsung Gaming Hub

Streamujte širokou škálu her přímo na své televizi prostřednictvím Samsung Gaming Hub. Připojte ovladač přes Bluetooth nebo USB.

Tato funkce nemusí být podporována v závislosti na modelu nebo geografické oblasti.

> Levé směrové tlačítko> Hra

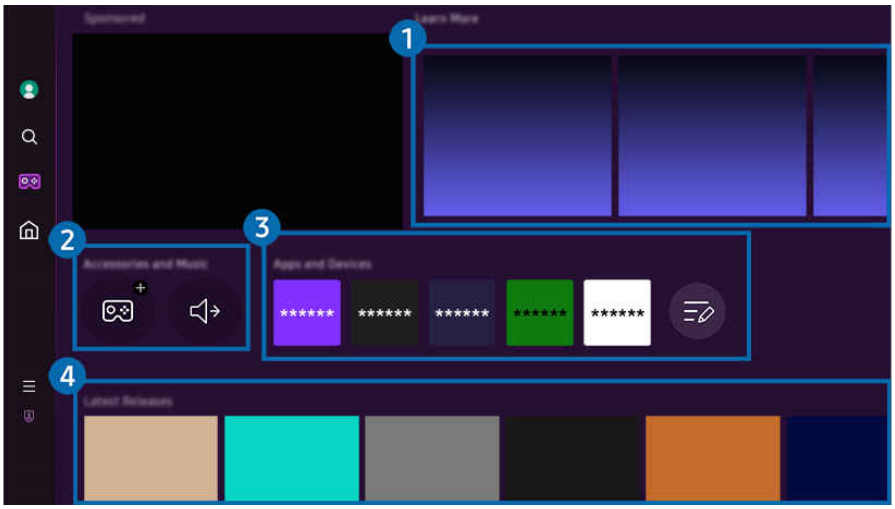

Obraz na vaší televizi se může lišit od výše uvedeného v závislosti na modelu a geografické oblasti.

❶ Zjistěte více

Poskytuje informace o Samsung Gaming Hub a podrobnosti o tom, jak používat zařízení.

❷ Doplňky a hudba / Doplňky

- Řídicí jednotky – vyberte ovladač, který se připojí k televizi.

  Pro informace o seznamu podporovaných ovladačů viz "Používání gamepadu".
- Audio – vyberte zvukové zařízení (např. herní headset), které se připojí k televizi.
- Hudební přehrávač – spravujte hudbu tak, aby hrála během hraní hry.

  Tato funkce nemusí být podporována v závislosti na modelu nebo geografické oblasti.

❸ Aplikace a zařízení

Nainstalujte nebo odstraňte aplikace či zařízení, která jsou potřeba k hraní her.

❹ Seznam her

Kupte si hry nebo se přihlaste k odběru služby nabízené Samsung Gaming Hub. Vyberte hru pro zobrazení detailů.

Pro spuštění některých her je nutná instalace souvisejících aplikací.

Copyright © FAST ČR a.s.

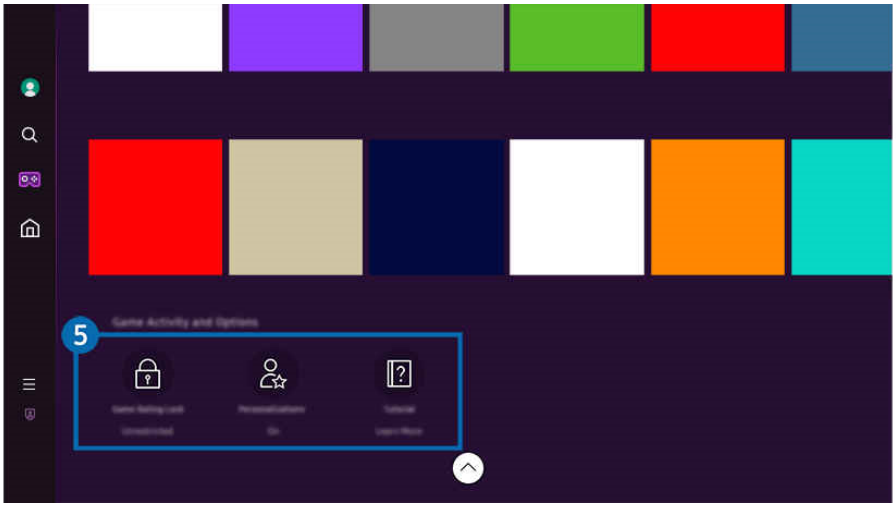

Obraz na vaší televizi se může lišit od výše uvedeného v závislosti na modelu a geografické oblasti.

5 Herní aktivity a možnosti

Toto menu je zobrazeno úplně dole na obrazovce Samsung Gaming Hub. Pro konfiguraci Herní aktivity a možnosti, sjeďte úplně dolů.

- Zámek hodnocení hry – nastavte věkový limit pro hraní her.

  Věkový limit je podporován pouze pro cloudovou doménu prohlížení her v Gaming Hubu.

- Personalizace – doporučuje se přizpůsobený obsah podle her, které uživatel nedávno hrál, a obsahu, který ho zajímá.
- Tutoriál – poskytuje informace o Samsung Gaming Hubu a podrobnosti o používání zařízení.

Copyright © FAST ČR a.s.

Použití funkce Domů (Home)

Sledujte různé televizní pořady. Nainstalujte různé aplikace nabízené Smart Hubem, jako jsou video, hudební a sportovní aplikace, a používejte aplikace z televize.

> Levé směrové tlačítko > Domů

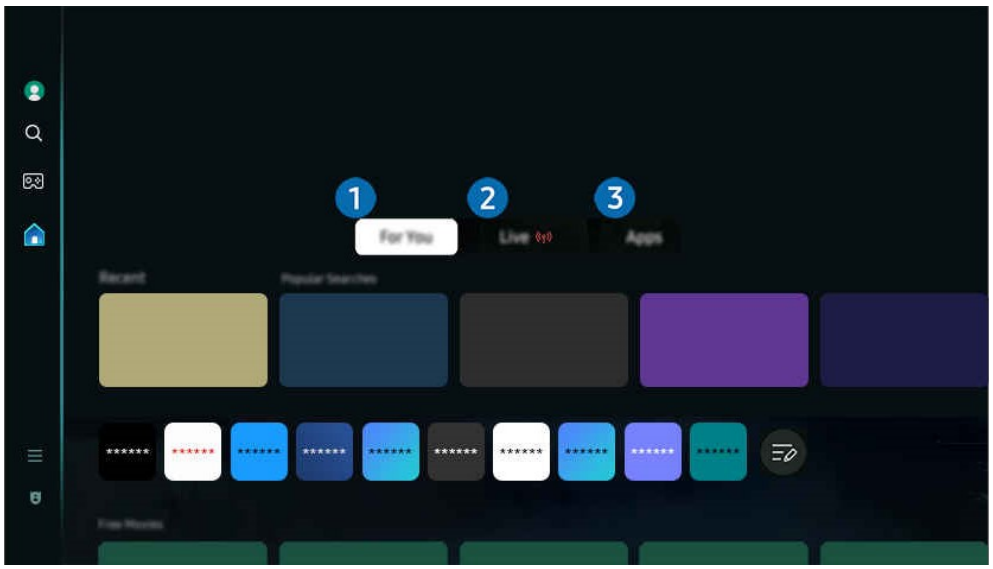

Obraz na vaší televizi a umístění prvků se může lišit od výše uvedeného v závislosti na modelu a geografické oblasti.

❶ Pro vás / Objevit

Aplikace dává personalizovaná doporučení na základě uživatelského zážitku.

Pro více informací o Pro vás / Objevit navštivte "O domovské obrazovce Pro vás / Objevit".

Název této funkce se může lišit v závislosti na modelu nebo geografické oblasti.

❷ Živě

Sledujte právě vysílané televizní pořady. Otevřete obrazovku Průvodce, abyste zkontrolovali vysílací programy a nastavili plánované sledování pořadů, které chcete.

Pro více informací o Živě viz "O živé domovské obrazovce".

Tato funkce nemusí být podporována v závislosti na modelu nebo geografické oblasti.

❸ Moje ap.

Nainstalujte různé aplikace nabízené Smart Hubem, jako jsou video, hudba, sportovní a herní aplikace, a používejte aplikace z televize.

Pro více informací o Moje ap., viz "O domovské obrazovce aplikace".

Copyright © FAST ČR a.s.

O domovské obrazovce Pro vás / Objevit

Tato obrazovka poskytuje personalizovaná doporučení na základě uživatelského zážitku ze sledování.

> Levé směrové tlačítko > Domů > Objevit

Název této funkce se může lišit v závislosti na modelu nebo geografické oblasti.

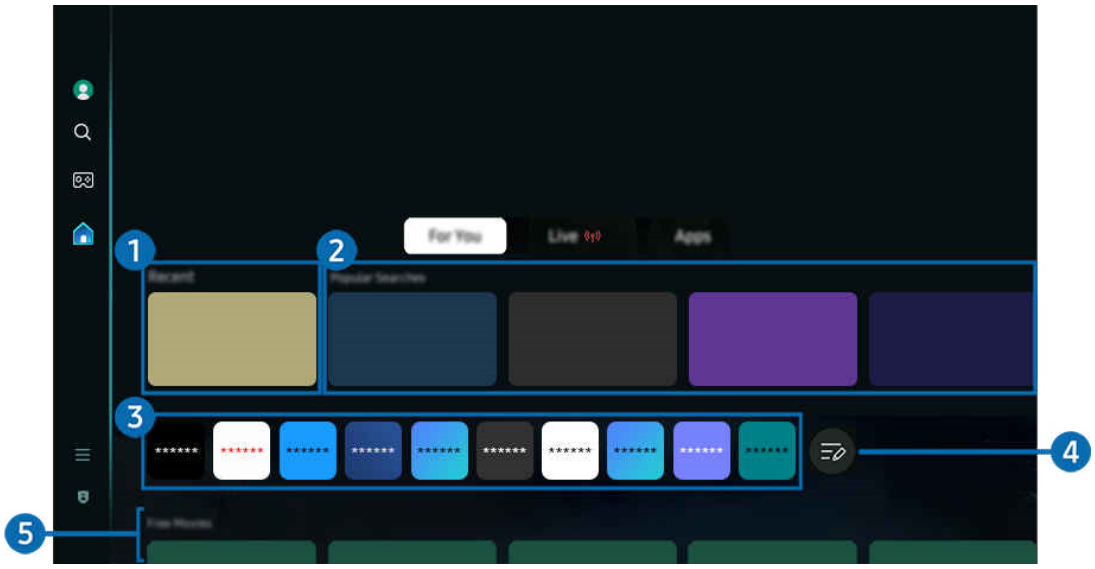

Obraz na vaší televizi se může lišit od výše uvedeného v závislosti na modelu a geografické oblasti.

❶ Poslední

Přistupte k vašemu posledně sledovanému televiznímu pořadu, aplikaci nebo použitému vstupu.

❷ Právě běží

Název této funkce se může lišit v závislosti na modelu nebo geografické oblasti.

Tato funkce nemusí být podporována v závislosti na modelu nebo geografické oblasti.

Tato funkce nemusí být podporována v závislosti na vstupním signálu a nastavení.

- Doporučeno pro vás – doporučuje obsah na některých OTT službách.
- Právě běží – zobrazí seznam televizních pořadů nebo obsahu Samsung TV Plus, které jsou právě vysílány na některých OTT službách.

❸ Seznam aplikací

Přidejte často používané aplikace nebo mažte aplikace na domovské obrazovce.

❹ Upravit seznam

- **Přesun položky na domovské obrazovce**
  Přesuňte kurzor na aplikaci pro přesun, stiskněte a podržte tlačítko Select a pak vyberte směr pro Přesun. Dalším stiskem Select aplikaci na novém místě potvrdíte.
- **Odstranění položky na domovské obrazovce**
  Přesuňte kurzor do aplikace pro smazání, stiskněte a podržte tlačítko Select a pak zvolit Odebrat.

Chcete-li smazanou aplikaci přidat zpět do seznamu nebo přidat staženou novou aplikaci na domovskou obrazovku, podívejte se do "Správa nainstalovaných aplikací

❺ Univerzální průvodce

Univerzální průvodce je funkce, která vám umožňuje vyhledávat a užívat si různé pořady, jako jsou televizní pořady, dramata a filmy, na jednom místě. Universal Guide může doporučit obsah přizpůsobený vašim preferencím.
Tuto funkci můžete využít na svém mobilním zařízení pomocí aplikace Samsung SmartThings.

Pro přístup k Univerzálnímu průvodce stiskněte tlačítko směru dolů na dálkovém ovladači na domovské obrazovce.

Abyste si mohli užívat obsah těchto aplikací na televizi, musí být nainstalovány přímo na televizi.

Když sledujete nějaký placený obsah, možná budete muset provést platbu pomocí jejich přidružené aplikace.

Některý obsah může být omezen v závislosti na podmínkách vaší sítě a vašich předplatných placených kanálech.

Copyright © FAST ČR a.s.

Rodičovská kontrola je nezbytná, když děti tuto službu využívají.

Obrázky mohou vypadat rozmazaně v závislosti na situaci poskytovatele služby.

Tato funkce nemusí být podporována v závislosti na modelu nebo geografické oblasti.

Možnosti kategorie Média

Toto menu najdete na konci Pro vás / Objevit. Pro konfiguraci nastavení sjeďte až úplně dolů.

Tato funkce nemusí být podporována v závislosti na modelu nebo geografické oblasti.

- Preference: Vyberte preferovanou službu pro dostávání doporučení obsahu podle vašich preferencí.
- Pokračovat ve sledování: Vyberte poskytovatele obsahu pro Pokračovat ve sledování. Můžete pokračovat ve sledování různých pořadů na jednom místě od všech poskytovatelů obsahu podporovaných Pokračovat ve sledování.
- Rodičovský zámek: Přejděte do nabídky rodičovského zámku. Zapněte nebo vypněte všechna nastavení rodičovské kontroly.
- Automaticky přehrát zvuk: Při prohlížení a náhledu obsahu můžete nastavit, jestli zvuk vychází nebo ne.

O živé domovské obrazovce

Sledujte televizní pořady, které jsou aktuálně vysílané. Otevřete obrazovku Průvodce, abyste zkontrolovali vysílací programy a nastavili plánované sledování pořadů, které chcete.

Tato funkce nemusí být podporována v závislosti na modelu nebo geografické oblasti.

> Levé směrové tlačítko > Domů > Živě

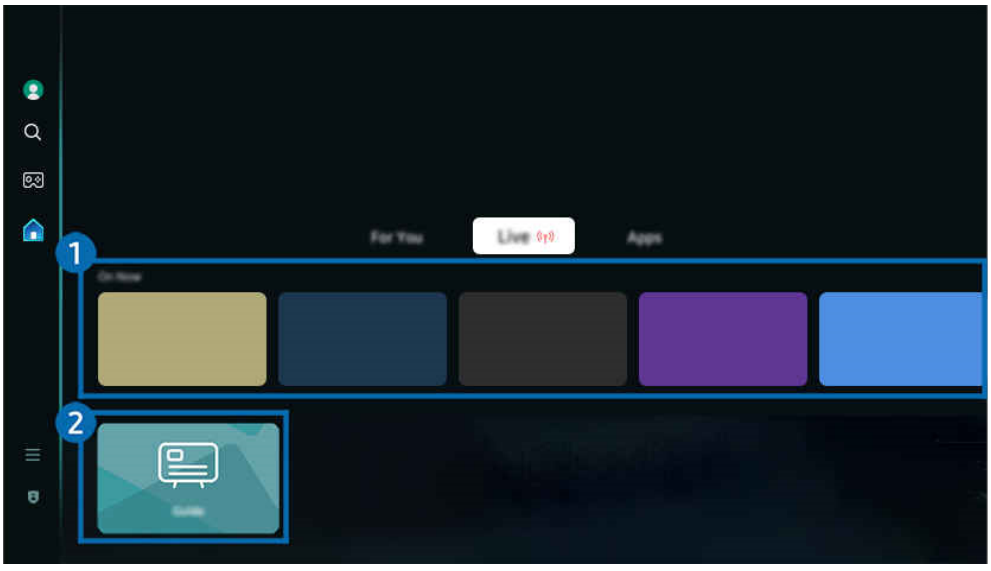

Obraz na vaší televizi se může lišit od výše uvedeného v závislosti na modelu a geografické oblasti.

❶ Teď

Zobrazit seznam televizních pořadů nebo obsahu Samsung TV Plus, které jsou právě vysílány.

Tato funkce nemusí být podporována v závislosti na vstupním signálu a nastavení.

❷ Průvodce

Zobrazí programová schémata různých kanálů na jedné obrazovce. Použijte Průvodce pro zobrazení denního programového plánu každého vysílatele. Můžete také získat podrobné informace o programech podle dat z vysílání.

Pro více informací o Průvodci, viz "Použití průvodce GUIDE".

Copyright © FAST ČR a.s.

O domovské obrazovce Menu

Spravujte externí zařízení připojená k televizi a nastavujte různé funkce dostupné na televizi.

> Levé směrové tlačítko > Menu

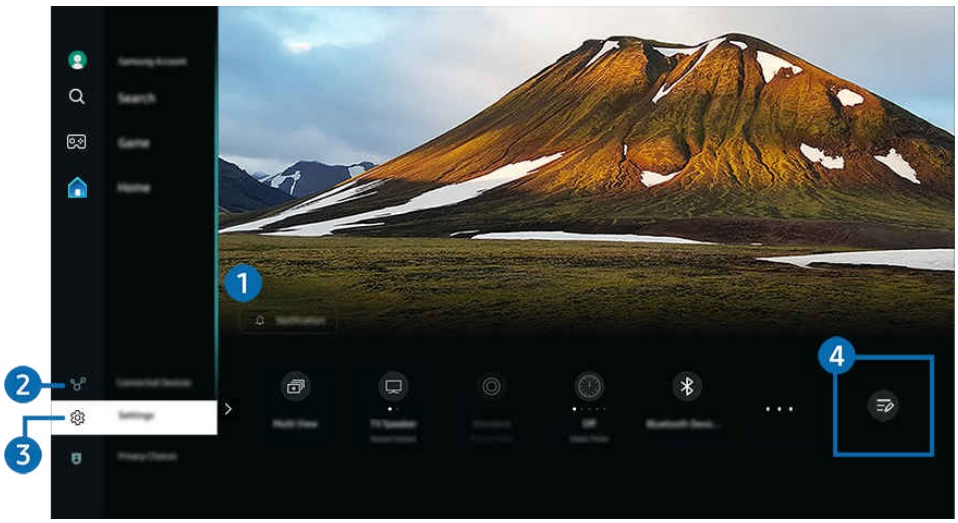

Obraz na vaší televizi se může lišit od výše uvedeného v závislosti na modelu a geografické oblasti.

❶ Oznámení

Můžete si zobrazit seznam oznámení ke událostem, které se na vaší televizi odehrají.
Pokud přesunete kurzor na Oznámení a poté stisknete tlačítko Select, napravo se objeví okno oznámení a k dispozici jsou následující funkce:

- Smazat vše – můžete smazat všechna oznámení.
- Nastavení – můžete si vybrat služby, o kterých chcete být informováni. Když zvolíte Povolit zvuk, oznámení se zobrazí se zvukem oznámení.

❷ Připojená zařízení

Vyberte externí zařízení, které je připojené k televizi.

Pro více informací viz "Přepínání mezi externími zařízeními připojenými k TV".

❸ Nastavení

Přesunete kurzor do nabídky Nastavení, kde se zobrazí rychlé možnosti nastavení pod tímto menu.
Rychlé nastavení lze použít k rychlé konfiguraci často používaných funkcí.

Položky nastavení nemusí být podporovány v závislosti na modelu nebo geografické oblasti.

- Všechna nastavení – Zobrazí se nabídka Nastavení pro nastavení specifických nastavení.
- Zvukový výstup – Můžete si vybrat, které reproduktory televize používá pro audio výstup. Pro změnu audio výstupu stiskněte tlačítko Select.
- Podsvícení – Změňte intenzitu podsvícení panelu obrazovky. Snížení může mít podstatný vliv na spotřebu televize.

  Tato funkce nemusí být podporována v závislosti na modelu nebo geografické oblasti.
- Režim obrazu – Změňte režim obrazu pro optimální zážitek ze sledování.
- Zvukový režim – Můžete si vybrat zvukový režim, abyste optimalizovali svůj poslechový zážitek. Pro změnu režimu zvuku stiskněte tlačítko Select.
- Řešení úspory energie – Zapnutím snížíte spotřebu energie úpravou nastavení jasu.

  Tato funkce nemusí být podporována v závislosti na modelu nebo geografické oblasti.
- Zařízení Bluetooth – Připojte televizi k Zařízení Bluetooth. To lze provést výběrem Zařízení Bluetooth , která automaticky vyhledávají Zařízení Bluetooth.

  Připojení Zařízení Bluetooth nemusí být podporováno v závislosti na modelu nebo geografické oblasti.

Copyright © FAST ČR a.s.

- Wi-Fi / LAN – Zkontrolujte připojení k síti. Pro kontrolu síťového připojení nebo změnu nastavení připojení stiskněte tlačítko směru dolů a vyberte buď Stav sítě, nebo Nastavení sítě.

  Tato funkce nemusí být podporována v závislosti na modelu nebo geografické oblasti.
- Časovač vypnutí – Televizi můžete automaticky vypnout v konkrétní čas (spánku). Pro změnu doby spánku stiskněte tlačítko Select. Pro nastavení konkrétního času, kdy se televize automaticky vypne, stiskněte tlačítko směru dolů a poté vyberte Nastavit časovač vypnutí.
- Režim hry – Režim hry můžete nastavit tak, aby optimalizoval obrazovku televize pro lepší herní výkon. Pro zapnutí nebo vypnutí herního režimu stiskněte tlačítko Select. Pro nastavení detailních možností stiskněte tlačítko směru dolů a pak vyberte Jít do nastavení herního režimu.

  Tato funkce je dostupná pouze při použití externího vstupního zdroje.

  Pro více informací viz "Nastavení prostředí pro zobrazení externích zařízení".

  Tato funkce nemusí být podporována v závislosti na modelu nebo geografické oblasti.
- Úspora energie a řízení spotřeby – Zobrazit odpovídající menu nastavení. Snižte spotřebu energie změnou svých preferencí v napájení a dalších úsporných možností.

  Tato funkce nemusí být podporována v závislosti na modelu nebo geografické oblasti.
- Titulky – Můžete sledovat televizní přenosy s titulky. Pro aktivaci/deaktivaci funkce titulků stiskněte tlačítko Select. Pro spuštění Zástupců usnadnění stiskněte tlačítko směru dolů a poté vyberte Zástupci usnadnění.
- Jazyk zvuku – Můžete změnit jazyk zvuku, který chcete slyšet z těch, které jsou dostupné v aktuálním vysílání. Pro jemné úpravy stiskněte tlačítko směru dolů a pak vyberte Jít do Nastavení zvuku.
- Formát digitálního výstupu zvuku – Můžete si vybrat výstupní formát pro digitální audio. Upozorňujeme, že možnost Dolby Digital+ je dostupná pouze přes HDMI (eARC) pro externí zařízení, která podporují formát Dolby Digital+.
- Zvýraznění kontrastu – Můžete zabránit nadměrným rozdílům mezi světlými a tmavými oblastmi na obrazovce televize. Pro změnu nastavení stiskněte tlačítko Select.
- Teplota barev – Můžete si vybrat barevný odstín vhodný pro vaše preference při sledování. Pro změnu barevného tónu na požadovaný tón stiskněte tlačítko Select.
- Jasnost obrazu – Můžete optimalizovat snímky, které obsahují hodně pohybů. Pro zapnutí nebo vypnutí této funkce stiskněte tlačítko Select. Pro nastavení detailních možností stiskněte tlačítko směru dolů a poté vyberte Nastavení ostrosti obrazu.

  Tato funkce nemusí být podporována v závislosti na modelu nebo geografické oblasti.
- Velikost obrazu – Můžete změnit velikost obrazu, kterou chcete vidět. Pro jemné úpravy stiskněte tlačítko směru dolů a poté vyberte Jít na velikost obrazu.
- Podpora – Zobrazí se nabídka nastavení podpory.
- PIP – Při použití připojeného externího zařízení můžete sledovat televizní vysílání v malém okně obraz v obrazu (PIP). Pro jemné úpravy stiskněte tlačítko směru dolů a poté vyberte PIP Setup.

  Tato funkce nemusí být podporována v závislosti na modelu nebo geografické oblasti.
- Barevný prostor – Spektrum barev si můžete nastavit na obrazovce televize. Chcete-li změnit barevný prostor, který chcete, stiskněte tlačítko Select. Pro nastavení detailních možností stiskněte tlačítko směru dolů a poté vyberte Nastavení barevného prostoru.

  Tato funkce nemusí být podporována v závislosti na modelu nebo geografické oblasti.

❹ Upravit seznam

Na konci seznamu Nastavení vyberte Upravit seznam. Umístění funkcí můžete změnit v nastavení obrazovky.

Přesunout funkci lze také stiskem a podržením tlačítka Select na žádané funkci a pak přesunem šipkami vlevo/vpravo a stiskem Select.

Použití účtu Samsung

Vytvořte si a spravujte vlastní Samsung účet.

(Domů) > ☰ (levé směrové tlačítko) > ⚙ Nastavení > Všechna nastavení > Všeobecné informace a ochrana osobních údajů > Správce systému > Účet Samsung

- Celý text Podmínek a Zásad si můžete prohlédnout v (Domů) > ☰ (levé směrové tlačítko) > ⚙ Nastavení > Všechna nastavení > Všeobecné informace a ochrana osobních údajů > Podmínky a ochrana soukromí po přihlášení do svého Samsung účtu.
- Postupujte podle pokynů na obrazovce televize pro vytvoření nebo přihlášení k Samsung účtu.
- Samsung účet lze používat na televizi, mobilním zařízení i webu s jedním ID.

Přihlášení do Samsung účtu

(Domů) > ☰ (levé směrové tlačítko) > ⚙ Nastavení > Všechna nastavení > Všeobecné informace a ochrana osobních údajů > Správce systému > Účet Samsung > Přihlásit

Vytvoření nového účtu

(Domů) > ☰ (levé směrové tlačítko) > ⚙ Nastavení > Všechna nastavení > Všeobecné informace a ochrana osobních údajů > Správce systému > Účet Samsung > Vytvořit účet

Správa vašeho Samsung účtu

(Domů) > ☰ (levé směrové tlačítko) > ⚙ Nastavení > Všechna nastavení > Všeobecné informace a ochrana osobních údajů > Správce systému > Účet Samsung > Můj účet

Když se přihlásíte ke svému Samsung účtu, můžete využít následující funkce:

- Upravit profil – Můžete upravit informace o svém účtu.
  - Pro ochranu osobních údajů zadejte Upravit profil a poté je nastaveno Metoda přihlášení na Výběr vašeho ID a zadání hesla (vysoká bezpečnost).
  - Pokud chcete, aby vás televize automaticky přihlásila do účtu pokaždé, když ji zapnete, klikněte na Zůstat přihlášen.
  - Když televizi používá více lidí, vypněte možnost Zůstat přihlášen, abyste chránili osobní údaje.
- Nastavení PIN – Nastavte nebo změňte svůj PIN.
- Informace o platbě– Můžete si prohlížet nebo spravovat své platební informace.
- Záloha – Nastavení televize si můžete zálohovat do cloudového úložiště. Při resetování nebo výměně televize můžete také obnovit její nastavení pomocí zálohovaných nastavení.
- Zabezpečení a ochrana osobních údajů – Můžete si přečíst zásady ochrany osobních údajů pro Samsung účty nebo změnit vlastní nastavení služby.
- Synchronizovat internet – Jakmile se přihlásíte do svého Samsung účtu a nastavíte nastavení Sync Internet, můžete sdílet oblíbené položky a záložky na webu, které jste zaregistrovali na jiných zařízeních.
- O účtu Samsung – Můžete si prohlédnout uživatelskou smlouvu a zásady ochrany osobních údajů.
  - Pro více informací o podmínkách, speciálních podmínkách, vyberte Zobrazit podrobnosti.
- Odebrat účet – Můžete smazat účet z televize. Tím ale nejste odhlášeni ze svého účtu.
  - Chcete-li se odhlásit ze svého Samsung účtu, navštivte webové stránky účtů (https://account.samsung.com).
- Odhlásit – Když více lidí sdílí televizi, můžete se odhlásit ze svého účtu, abyste zabránili v jeho používání.
  - Odhlásit se ze svého Samsung účtu: (Domů) > ☰ (levé směrové tlačítko) > ⚙ Nastavení > Všechna nastavení > Všeobecné informace a ochrana osobních údajů > Správce systému > Účet Samsung), přesunete kurzor na ikonu vašeho účtu a pak stiskněte tlačítko Select. Když se objeví vyskakovací okno, vyberte Odhlásit se.

Copyright © FAST ČR a.s.

O domovské obrazovce aplikace

Stáhněte si a spusťte různé aplikace ze Smart Hubu.

> Levé směrové tlačítko > Domů > Moje ap.

Můžete si užít širokou škálu aplikací obsahu včetně videa, hudby, sportovních a herních instalací.

- Pro využití této funkce musí být televize připojena k síti.
- Když je Smart Hub poprvé spuštěn, výchozí aplikace se automaticky instalují. Výchozí aplikace se mohou lišit v závislosti na modelu nebo geografické oblasti.

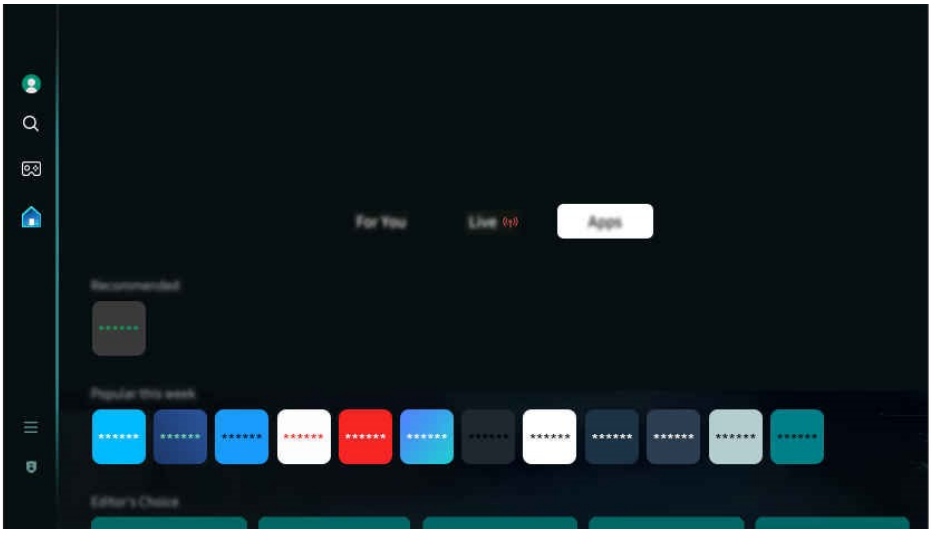

- Obraz na vaší televizi se může lišit od výše uvedeného v závislosti na modelu a geografické oblasti.

Instalace aplikace

1. Přesuňte se do aplikace, kterou chcete nainstalovat, a pak stiskněte tlačítko Select. Zobrazí se podrobná informační obrazovka.
2. Vyberte Instalovat. Po dokončení instalace se objeví nabídka Otevřít.
3. Vyberte Otevřít pro okamžité spuštění aplikace.

- Instalované aplikace si můžete prohlédnout na obrazovce Nastavení.
- Pokud není interní paměť televize dostatečná, můžete nainstalovat nějaké konkrétní aplikace na USB zařízení.
- Aplikaci nainstalovanou na USB zařízení můžete spustit pouze tehdy, když je USB zařízení připojené k televizi. Pokud je USB zařízení odpojeno během běhu aplikace, aplikace je ukončena.
- Nemůžete spustit aplikaci nainstalovanou na USB zařízení na PC nebo jiné televizi.

Spuštění aplikace

Požadovanou aplikaci můžete spustit ze stažené aplikace.

Níže uvedené ikony se objevují uvnitř ikony vybrané aplikace a označují následující:

- : Aplikace je nainstalována na USB zařízení.
- : Aplikace má heslo.
- : Aplikace potřebuje aktualizaci.
- : Aplikace podporuje funkci zrcadlení.

Copyright © FAST ČR a.s.

Správa nainstalovaných aplikací

Pro správu nainstalovaných aplikací přistupte k Nastavení aplikace.

Nastavení aplikace lze nalézt dole v seznamu Moje ap. Pro přístup k Nastavení aplikace, sjeďte dolů na konec.

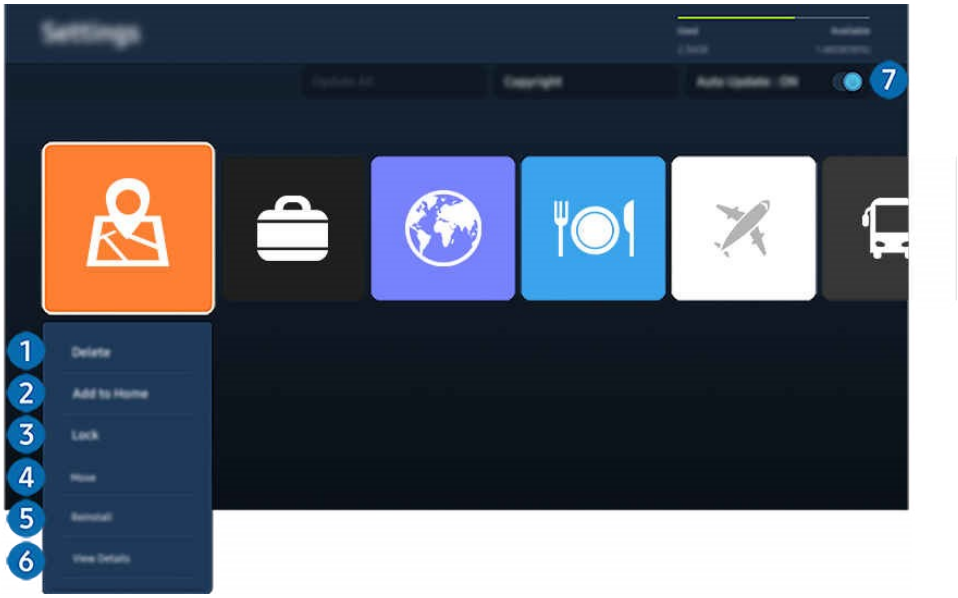

Obraz na vaší televizi se může lišit od výše uvedeného v závislosti na modelu a geografické oblasti.

❶ Odstranění aplikace

- Vyberte aplikaci ke smazání.
- Vyberte Odstranit.

Vybraná aplikace se smaže.

Ujistěte se, že související data o aplikaci jsou také odstraněna, když aplikaci odstraníte.

Standardní aplikace nelze odinstalovat.

❷ Přidávání aplikací na domovskou obrazovku

- Vyberte aplikaci, kterou chcete přidat.
- Vyberte Přidat na domovskou obrazovku.
- Po zobrazení domovské obrazovky přesuňte vybranou aplikaci na požadované místo.
- Stiskněte tlačítko Select.
  Vybraná aplikace se přidá na domovskou obrazovku.

Pokud je vybraná aplikace již přidána na domovskou obrazovku, tato funkce je deaktivována.

❸ Zamykání a odemykání aplikací

- Vyberte aplikaci pro zamčení nebo odemčení.
- Vyberte Zámek a zadejte váš PIN kód.
  Vybraná aplikace změní svůj zámek.

Pro zamčení nebo odemčení aplikace zadejte PIN. PIN můžete nastavit > ☰ (levé směrové tlačítko) > Nastavení > Všechna nastavení > Obecné a soukromé > Správce systému > Změnit PIN PIN.

❹ Přesun aplikací

- Vyberte aplikaci pro přesun.
- Vyberte Přesun.
- Přesuňte aplikaci na požadované místo.
- Stiskněte tlačítko Select, vybraná aplikace je přesunuta.

Tato funkce nemusí být podporována v závislosti na modelu nebo geografické oblasti.

Copyright © FAST ČR a.s.

❺ Přeinstalace aplikace

- Vyberte aplikaci pro opětovnou instalaci.
- Vyberte Přeinstalovat. Restart začíná.

❻ Kontrola informací o aplikaci

- Vyberte aplikaci pro kontrolu.
- Vyberte Zobrazit detaily. Zobrazí se informační obrazovka aplikace.

  Aplikaci můžete ohodnotit na Zobrazit detailyobrazovku.

❼ Automatické aktualizace aplikací

- Pro automatickou aktualizaci nainstalovaných aplikací nastavte Automatickou aktualizaci na ZAPNUTO.

  Tato funkce nemusí být podporována v závislosti na modelu nebo geografické oblasti.

  Automatická aktualizace je zapnuta pouze tehdy, když je televize připojena k síti.

Používání uživatelské příručky

Ovládejte a čtěte manuál zabudovaný ve vaší televizi.

Uživatelská příručka není dostupná ve všech jazycích jako menu televize. Pro ostatní jazyky je dostupná v angličtině

Spuštění uživatelské příručky

> ≡ (levé směrové tlačítko) > Nastavení > Všechna nastavení > Podpora > Otevřít uživatelskou příručku

Můžete si prohlédnout vloženou uživatelskou příručku s informacemi o klíčových funkcích vaší televize.

Některé menu obrazovky nejsou přístupné z uživatelské příručky.

Používání tlačítek v uživatelské příručce

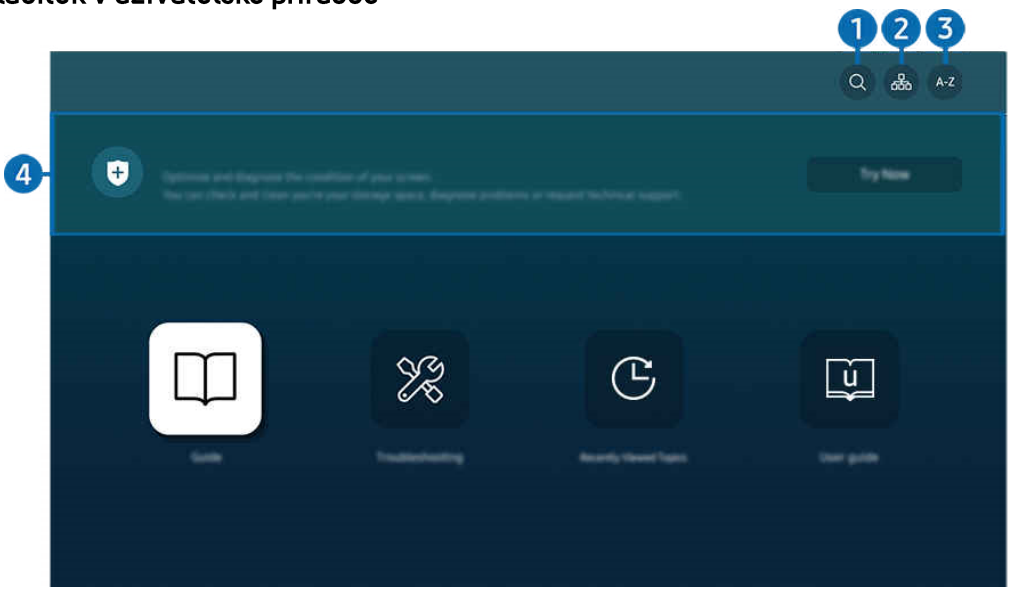

Obraz na vaší televizi se může lišit od výše uvedeného v závislosti na modelu a geografické oblasti.

❶ (Search – Hledání)

Vyberte položku z výsledků vyhledávání a načtete odpovídající stránku.

❷ (Site Map – Mapa stránek)

Zobrazuje seznamy pro každou položku v uživatelské příručce.

Copyright © FAST ČR a.s.

❸ A-Z (Index – Rejstřík)

Vyberte klíčové slovo, které přejde na relevantní stránku.

Tato funkce nemusí být podporována v závislosti na modelu nebo geografické oblasti.

❹ Device Care – Péče o zařízení

Optimalizujte a diagnostikujte stav vaší televize. Můžete zkontrolovat a vyčistit svůj úložný prostor, diagnostikovat problémy nebo požádat o technickou podporu.

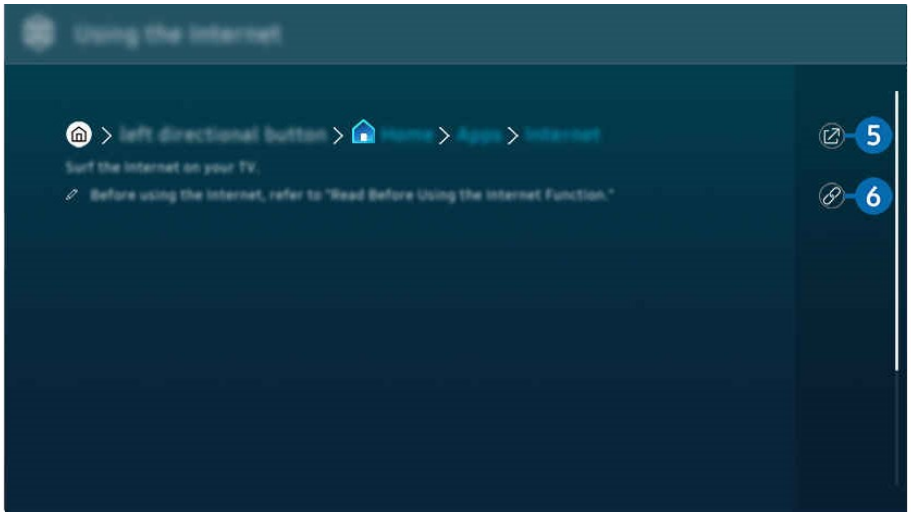

Slova v modré barvě (např. Internet) označují položku v menu.

Obraz na vaší televizi se může lišit od výše uvedeného v závislosti na modelu a geografické oblasti.

❺ (Zkusit teď – Try now)

Umožňuje vám přistupovat k příslušnému menu a okamžitě si funkci vyzkoušet.

❻ (Link)

Přímo přistoupíte k podtrženému tématu uvedenému na stránce uživatelského průvodce.

Používání internetu

Surfujte po internetu na televizi.

> Levé směrové tlačítko > Domů > Objevit > Internet

Když používáte internet, můžete vidět nedávno prohlížené webové stránky nebo doporučení. Když si vyberete požadovanou webovou stránku, získáte k ní okamžitý přístup.

Tato funkce nemusí být podporována v závislosti na modelu nebo geografické oblasti.

Funkci internetu můžete používat snadněji po připojení klávesnice a myši.

Webové stránky můžete procházet i směrovými tlačítky na chytrém ovladači (Bluetooth) nebo dálkovém ovladači.

Webové stránky se mohou lišit od těch na PC.

Před používáním internetu se podívejte na "Přečtěte si před používáním funkce Internetu".

Internet aplikace má zabudované Nastavení Samsung Pass (> ☰ (levé směrové tlačítko > Domů >Aplikace > Internet > Menu Internet > Nastavení > Samsung Pass).
Se Samsung Pass se můžete snadno a bezpečně přihlásit na webové stránky. Když znovu navštívíte web, můžete se přihlásit pomocí Samsung Pass Biometrics Authentication na svém mobilním zařízení, aniž byste museli zadat své ID a heslo.
Nicméně toto přihlášení přes Samsung Pass nemusí fungovat v závislosti na pravidlech webu. Pro tento účel musíte být přihlášeni v mobilním zařízení s účtem Samsung registrovaným v Samsung Pass.

Copyright © FAST ČR a.s.

Používání SmartThings

Umožňuje televizi připojit a ovládat detekovaná různá zařízení ve stejném prostoru.

> ≡ (levé směrové tlačítko) > Připojená zařízení > SmartThings

Zařízení registrovaná v cloudu SmartThings i zařízení připojená k tomuto produktu můžete ovládat dálkovým ovládáním.

- Tato funkce nemusí být podporována v závislosti na produktu nebo modelu.
- Funkce, které lze ovládat dálkovým ovládáním, nemusí fungovat v závislosti na umístění zařízení. v tomto případě přesunete místo zařízení.
- Spotřeba energie může vzrůst, protože SmartThings budou fungovat, když je televize v režimu nízkého výkonu nebo v pohotovostním režimu.

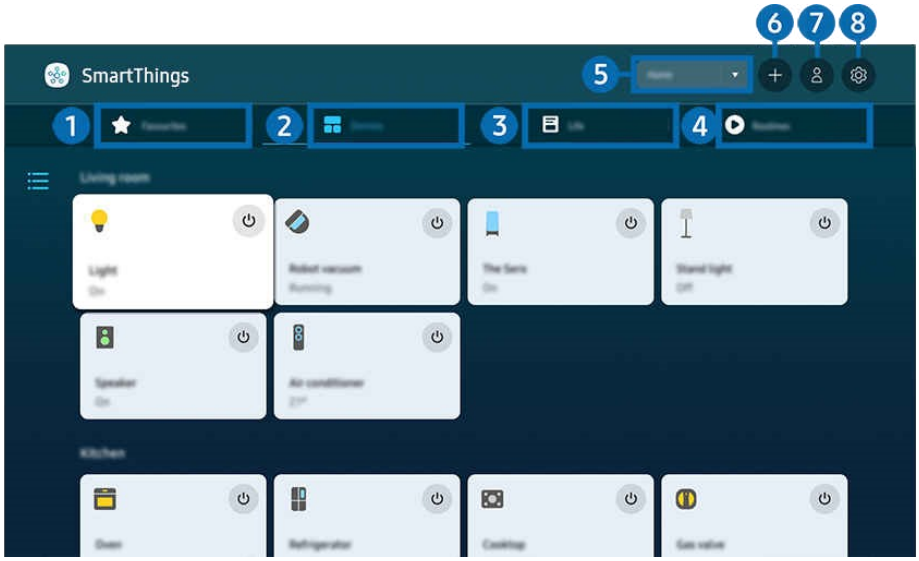

- Obraz na vaší televizi se může lišit od výše uvedeného v závislosti na modelu a geografické oblasti.

❶ Oblíbené

Zobrazte zařízení nebo funkce, které byly nastaveny jako oblíbené, v záložce Zařízení/Život/Rutiny.

❷ Zařízení

Zobrazit zařízení připojená ke SmartThings a pomocí dálkového ovladače vybrat a ovládat jakékoli připojené zařízení. v zobrazení mapy můžete zkontrolovat stav registrovaných zařízení.
Pokud se přihlásíte se stejným účtem, jaký používá mobilní aplikace SmartThings, můžete si intuitivněji prohlížet zařízení registrovaná přes SmartThings, přímo z Map View.

Seznam zařízení kompatibilních s televizí:

Typ	Detail popisu
Zařízení pro IR dálkové ovládání (IR hledání)	Klimatizace, čistička vzduchu, robotický vysavač, elektrický ventilátor, zvlhčovač vzduchu
Zařízení Bluetooth	Bluetooth reproduktor, sluchátka, soundbar, klávesnice, myš, gamepad
Zařízení SmartThings	Pro podrobnosti o zařízeních SmartThings navštivte https://www.smartthings.com/products. Zařízení SmartThings lze také ovládat z mobilní aplikace.

- Tato funkce nemusí být dostupná v závislosti na externím zařízení.

❸ Life

Zobrazuje doporučené služby Life, které lze sledovat nebo ovládat pomocí SmartThings.

- Zobrazují se pouze služby Life podporované televizí.

Copyright © FAST ČR a.s.

❹ Rutiny

Zobrazit nebo spustit scény vytvořené na záložce Rutiny v mobilní aplikaci SmartThings.

❺ Umístění nebo zařízení v blízkosti televize

- Místo – Zobrazuje všechna místa připojená přes aplikaci SmartThings.
- Zařízení v blízkosti televize – Zobrazuje všechna detekovaná zařízení, která lze připojit a ovládat. Možnosti ovládání můžete spustit po výběru požadovaného zařízení.

  Dostupné možnosti se mohou lišit v závislosti na zařízení.

❻ Přidat zařízení

Zobrazuje seznam zařízení, která lze na tvé televizi zaregistrovat. Můžete si zaregistrovat jakýkoli výběrem zařízení.

❼ Samsung účet

Přejděte na obrazovku Samsung účtu, abyste si vytvořili nový účet nebo se odhlásili.

Pokud jste odhlášeni ze svého Samsung účtu, vyberte Přihlásit se Přihlásit se.

❽ Nastavení

Upravte zařízení připojená ke SmartThings nebo nastavte nastavení oznámení pro tato zařízení. Můžete také zapnout funkce Senzory nebo SmartThings hub.

SmartThings Rychlý přístup

Ovládání nejpoužívanějších zařízení přístupem do menu Připojená zařízení bez nutnosti přístupu SmartThings.

> ≡ (levé směrové tlačítko) > Připojená zařízení

Zaregistrujte a spravujte zařízení přes SmartThings

1. Když je zařízení detekováno poblíž televize, na obrazovce se objeví registrační okno.

   Pokud zařízení není detekováno, nemusí se vyskakovací okno objevit.

   Pro připojení Zařízení Bluetooth se ujistěte, že bylo spárováno.

2. Vyberte Registrovat pro registraci zařízení.

   Pro registraci spotřebiče se ujistěte, že používá IR a je detekovatelný v okolí televize. Podporovaná zařízení a možnosti se mohou lišit v závislosti na modelu.

   Vyberte Zavřít. Pak se vyskakovací okno registrace zařízení nezobrazí.

   Zařízení můžete zaregistrovat v > ≡ (levé směrové tlačítko) > Připojená zařízení > SmartThings > Přidat zařízení.

   > ≡ (levé směrové tlačítko) > Připojená zařízení SmartThings, můžete vidět dostupné možnosti pro každé zařízení.

   Podporované možnosti se mohou lišit v závislosti na zařízení.

Registrace televize / chytrého zařízení / IoT zařízení z mobilní aplikace

Použijte mobilní aplikaci SmartThings k registraci televize, chytrých spotřebičů nebo různých IoT zařízení. Některá IoT zařízení lze registrovat pouze pomocí této mobilní aplikace. v mobilní aplikaci klepněte na + (Přidat zařízení) pro registraci zařízení.
Připojte zvonek k televizi, abyste obdrželi oznámení o videu zvonku a mohli mluvit s návštěvníkem při sledování televize.

Podporovány jsou pouze zvonky certifikované WWST (Works with SmartThings). Podporované možnosti se mohou lišit v závislosti na zařízení.

Copyright © FAST ČR a.s.

Použití senzory obrazovky přes SmartThings

Když senzor aktivujete, můžete senzorové zařízení vidět na záložce SmartThings Device. Různé IoT scénáře můžete vytvářet s televizí, aniž byste museli kupovat samostatný IoT senzor.

> ≡ (levé směrové tlačítko) > Připojená zařízení > SmartThings > Nastavení > Senzory

- Každý senzor lze aktivovat se souhlasem uživatele.
- Každý senzor nemusí být podporován v závislosti na modelu.
- Zvukový senzor je podporován, když je zapnutý mikrofonní spínač ve spodní části televize. Televizní mikrofon nemusí být podporován, v závislosti na modelu a regionu.

Ovládání SmartThings pomocí Bixby

S Bixby na produktu můžete ovládat zařízení připojená k SmartThings i televizi pomocí hlasových příkazů.

- Tato funkce nemusí být podporována v závislosti na typu připojeného zařízení.

Ovládání zobrazovacího zařízení z mobilní aplikace SmartThings

Z mobilní aplikace SmartThings můžete využít funkce dálkového ovládání televize, jako jsou Zapnuto/Vypnuto, Kanál, Hlasitost a čtyři směrová tlačítka. Můžete také používat vyhledávání, aplikace, mobilní kameru a další funkce z mobilní aplikace.

Rutiny v mobilní aplikaci SmartThings vám umožňují automaticky spouštět aplikace nainstalované na televizi.

S Rutinami můžete zapnout televizi v požadovaný čas a automaticky spustit často používané aplikace.

Copyright © FAST ČR a.s.

Přehrávání obrázků/videa/hudby

Přehrávejte mediální obsah uložený na vaší televizi, USB zařízeních, mobilních zařízeních, fotoaparátech, počítačích atd.

⌂ > ≡ (levé směrové tlačítko) > Připojená zařízení > Připojené zařízení

Můžete přehrávat mediální obsah uložený na úložných zařízeních, jako jsou USB zařízení, mobilní zařízení a kamery na televizi.

- Nemůžete přehrávat mediální obsah, pokud televize nepodporuje obsah nebo úložné zařízení. Pro více informací viz "Číst před přehráváním fotografií, videa nebo hudebních souborů".
- Před připojením USB zařízení si zálohujte důležité soubory. Výrobce nenese odpovědnost za poškozené nebo ztracené soubory.

Na obrazovce seznamu mediálního obsahu na úložném zařízení můžete použít následující funkce.

- Filtrovat podle – Filtruje obsah médií podle typu média.
- Seřadit podle – Třídí obsah.
  - Tato funkce nemusí být podporována v závislosti na typu externího zařízení.
- Možnosti – Smaže nebo přehrává vybraný mediální obsah ze seznamu mediálního obsahu. Když vyberete Obnovit, seznam obsahu se znovu načte.
  - Můžete smazat pouze vámi nahraný obsah. Pro smazání obsahu změňte možnost Filtrovat podle na Nahrané.
  - Zaznamenané nemusí být podpořeny v závislosti na geografické oblasti.

Přehrávání multimediálního obsahu na PC nebo mobilním zařízení

1. Vyberte zařízení s mediálním obsahem v:

⌂ > ≡ (levé směrové tlačítko) > Připojená zařízení > Sources. Seznam mediálního obsahu v zařízení se zobrazí.

2. Vyberte položku mediálního obsahu ze seznamu. Vybraný obsah se přehraje.
   - Obsah nemusí být přehrán kvůli způsobu kódování nebo formátu souboru. Navíc může být několik funkcí omezeno.
   - Obsah na zařízeních připojených k televizi přes síť nemusí být přehrán plynule kvůli problémům s komunikací v síti. Pokud k tomu dojde, použijte USB zařízení.

Přehrávání multimediálního obsahu na USB zařízení

1. Připojte USB zařízení k USB portu.
2. Přímo se zobrazí prohlížeč seznamu obsahu.
   - Pokud je USB zařízení, které obsahuje obsah přehrávaný, již připojené k televizi, vyberte USB zařízení v obrazovce ⌂ > ≡ (levé směrové tlačítko) > Připojená zařízení > Zdroje.
3. Vyberte si obsah ze seznamu, který chcete přehrát. Vybraný obsah se přehraje.

Poslech zvuku vašeho mobilního zařízení přes reproduktor televize pomocí zrcadlení zvuku

Užijte si poslech hudby. Na televizi se generují vizualizace, které mění a reagují na frekvenci vaší hudby.

1. Vyhledejte a připojte se k televizi ze seznamu zařízení (Bluetooth) na vašem mobilním zařízení.
2. Vyberte si mediální obsah pro přehrávání na svém mobilním zařízení.
   Vybraná média jsou přehrávána přes reproduktor televize.
   - Tato funkce nemusí být podporována v závislosti na modelu.
   - U některých modelů se obraz hraného obsahu může lišit v závislosti na režimu.
   - Pokud jsou televize a soundbar připojeny bezdrátově, může být provoz omezen.

Copyright © FAST ČR a.s.

Tlačítka a funkce dostupné při přehrávání multimediálního obsahu

Stiskněte tlačítko Select při přehrávání videa, fotografie nebo nahraného obsahu. Objeví se tato tlačítka.

Nabízená tlačítka a funkce nemusí být podporovány v závislosti na modelu nebo geografické oblasti.

Dostupná tlačítka a funkce se mohou lišit podle obsahu, který sledujete nebo hrajete.

- Pauza / Přehrávání – Multimediální obsah pozastaví nebo přehraje.
- Skok vzad / vpřed – Stiskněte tlačítko směru nahoru, abyste přesunuli kurzor na ovládací lištu přehrávání a pak vyberte tlačítko směru vlevo nebo vpravo v ovládacím panelu přehrávání, abyste se ve videu posunuli dozadu nebo dopředu o 10 sekund.
- Přejděte na konkrétní sekci přehrávání, posuňte kurzor na liště nahoru a vyberte jednu z pěti miniatur.

  Tato funkce nemusí být podporována v závislosti na formátu souboru.
- Stop – Zastavte přehrávání obsahu.
- Předchozí / Další – Zobrazuje předchozí nebo následující multimediální soubor. Pokud je přehrávání videa 3 sekundy nebo kratší a stisknete tlačítko, video začne od začátku.
- Rychle vzad / vpřed – Posune multimediální obsah daným směrem. Opakovaným stiskem zvýšíte rychlost až třikrát. Pro návrat k normální rychlosti vyberte možnost nebo stiskněte tlačítko.
  Když je video pozastaveno, můžete použít následující funkce. Všimněte si, že když je video pozastavené, televize nepřehrává zvuk.
  - Pomalý posun vzad nebo vpřed: Umožňuje pomalu přehrávat video zpět nebo vpřed výběrem nebo třemi rychlostmi. Pro změnu rychlosti přehrávání opakovaně stiskněte tlačítka. K normální rychlosti se vrátíte stiskem nebo.
- Opakovat (Repeat) – Přehrání aktuální multimediální obsah opakovaně nebo všechny multimediální soubory ve stejné složce opakovaně.
- Náhodně (Shuffle) – Přehrává hudební soubory v náhodném pořadí.
- Obraz vypnout – Přehrává hudební soubory s vypnutou obrazovkou.
- Přizpůsobit obrazovce – vyplnění obrazovky obrázkem.
- Otočit doleva / doprava – otočí fotografii doleva nebo doprava.
- Zoom – Přiblíží fotku.
- Hudba na pozadí – Hudba na pozadí se pozastaví nebo pokračuje, zatímco televize zobrazuje fotografie.

  Tato funkce je dostupná po povolení možnosti Hudba na pozadí.
- Možnosti

  Dostupné možnosti se mohou lišit podle modelu a obsahu.

Funkce	Popis
Rychlost slideshow	Nastavuje rychlost slideshow. Pokud je v USB zařízení pouze jeden obrazový soubor, prezentace se nepřehraje.
Efekt prezentace	Aplikuje přechodové efekty na prezentaci. Pokud je v USB zařízení pouze jeden obrazový soubor, prezentace se nepřehraje.
Hudba na pozadí	Přehrává hudbu na pozadí při zobrazení fotek podle nastavení v dialogovém okně. Hudební soubory musí být uloženy na stejném USB zařízení jako fotky. Pro pozastavení hudby vyberte Hudbu na pozadí dole na obrazovce přehrávání.
Titulky	Můžete nastavit podrobné možnosti titulků, jako je jazyk, synchronizace, velikost a barva. Pokud se titulky nezobrazí správně, zkontrolujte nastavení kódování.
Rotace	Otočí video.
Audio jazyk	Mění to jazyk zvuku. Tato funkce je dostupná pouze pokud video podporuje vícestopý zvuk.
Informace	Zobrazuje podrobné informace o aktuálním multimediálním obsahu.

Copyright © FAST ČR a.s.

Použití Bixby

Nastavte hlasového asistenta na Bixby. Mluvte do mikrofonu na svém chytrém ovladači (Bluetooth) nebo televizi, abyste ovládali televizi.

- Tato funkce je dostupná pouze v případě, že je hlasový asistent nastaven na Bixby. (> ☰ (levé směrové tlačítko) > Nastavení > Všechna nastavení > Všeobecné informace a ochrana osobních údajů > hlasový asistent)
- Bixby je dostupný pouze tehdy, když je televize připojena k síti.
- Pro používání Bixby se musíte zaregistrovat a přihlásit do svého Samsung účtu. Některé funkce nemusí být podporovány, pokud nejste přihlášeni ke svému Samsung účtu.
- Bixby podporuje pouze některé jazyky a podporované funkce se mohou lišit v závislosti na geografické oblasti.
- Bixby nemusí být podporováno v závislosti na modelu nebo geografické oblasti.
- Mikrofon v televizi není podporován v závislosti na modelu nebo geografické oblasti.

Začínáme s Bixby s hlasem

S Bixbym můžete okamžitě začít konverzaci slovy "Hi, Bixby". Řekněte "Hi, Bixby" a ikona Bixby ve spodní části obrazovky televize se aktivuje v režimu Poslouchání. Pokračujte v mluvení.

- Pokud je vzdálenost od televize do 3 až 4 m, je zajištěn optimální výkon. Pokud Bixby neodpoví, nahlédněte do "Řešení potíží" v: "Řekl jsem "Ahoj, Bixby," ale Bixby neodpovídá."
- Tato funkce nemusí být podporována v závislosti na modelu nebo geografické oblasti.

Spuštění Bixby pomocí tlačítek na chytrém ovladači (Bluetooth)

S Bixby můžete komunikovat pomocí tlačítek Chytrý ovladač (Bluetooth). Stiskněte a podržte tlačítko na svém chytrém ovladači (Bluetooth), zadejte příkaz a pak tlačítko uvolněte.

Pro podrobnosti o používání Bixby stiskněte tlačítko jednou:

- Když stisknete tlačítko, ikona se objeví vpravo dole na obrazovce. Stiskněte tlačítko Select k přechodu na obrazovku poznávání Bixby

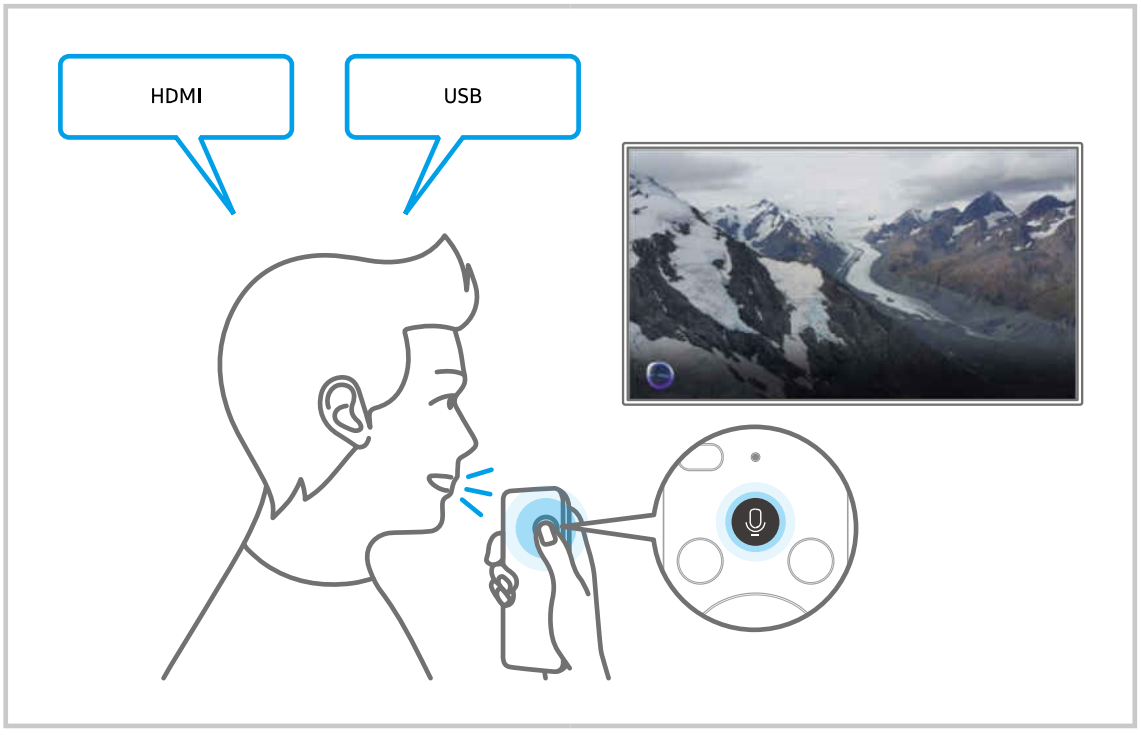

Copyright © FAST ČR a.s.

Poznávání obrazovky Discover Bixby

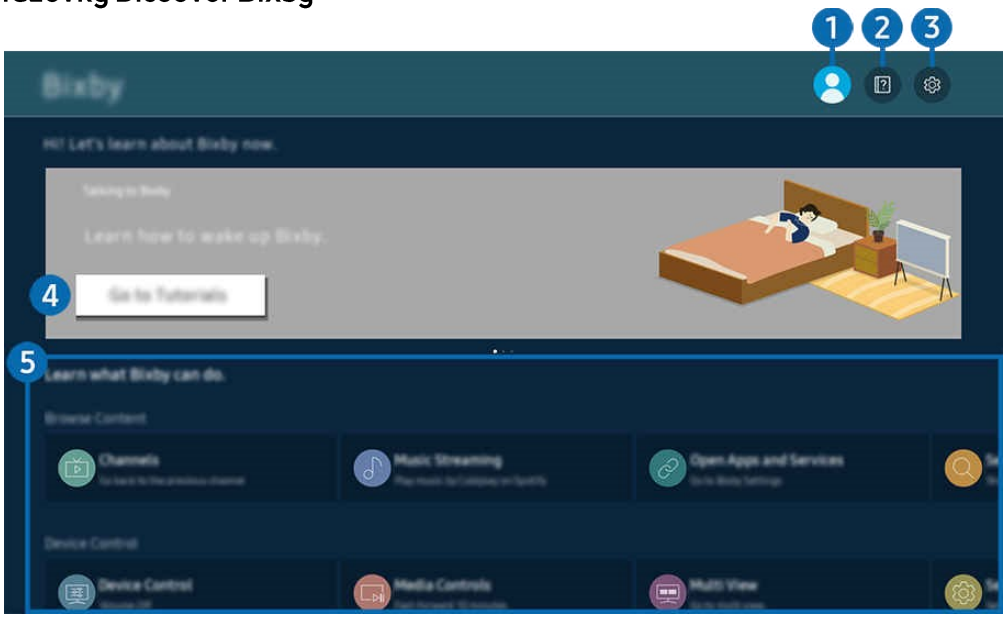

Obraz na vaší televizi se může lišit od výše uvedeného v závislosti na modelu a geografické oblasti.

❶ Účet

Odhlásí se po přechodu na obrazovku Samsung účtu.

Pokud jste odhlášeni ze svého Samsung účtu, vyberte Účet pro přihlášení.

❷ Návody

Prohlédněte si návody týkající se Bixby.

❸ Nastavení

Nastavení pro používání Bixby můžete změnit.

Tyto funkce nemusí být podporovány v závislosti na modelu nebo geografické oblasti.

Tyto funkce lze nastavit v Bixby Setting (> (levé směrové tlačítko) > Nastavení > Všechna nastavení > Všeobecné informace a ochrana osobních údajů > Voice Bixby Settings).

- Hlasové probuzení – Nastavte, jak probudit Bixbyho svým hlasem. Můžete nastavit následující nastavení: Probuzení bez použití rukou, používání hlasu s mikrofonem na soundbaru, fráze pro probuzení, mluvení s Bixbym bez probuzení a citlivost na probuzení. (> Bixby nastavení > Hlasové probuzení)

  Funkce probuzení hlasu nemusí být podporována v závislosti na modelu nebo geografické oblasti.

  Tuto funkci lze použít pouze tehdy, když je aktivní spínač mikrofonu ve spodní části televize. Mikrofon v televizi není podporován v závislosti na modelu nebo geografické oblasti.

  Pokud je vzdálenost od televize do 3 až 4 m, je zajištěn optimální výkon. Pokud Bixby neodpoví, nahlédněte do "Řešení potíží" v: "Řekl jsem "Ahoj, Bixby," ale Bixby neodpovídá".

- Jazyk a styl hlasu – Můžete měnit Bixbyho jazyk a styl hlasu.

  Jazyk televize a dalších aplikací se nezmění.

  Bixby podporuje jen některé jazyky.

  Tato funkce nemusí být v Bixby podporována v závislosti na zvoleném jazyce.

- Bixby Feedback – Pusťte zvuk, když Bixby začne a přestane poslouchat.

  Tato funkce nemusí být podporována v závislosti na modelu nebo geografické oblasti.

- Preferované služby – Bixby upřednostní vaše preferované služby pro určité příkazy, ale můžete použít jakoukoli službu tím, že do příkazu zahrnete její jméno.

  Tato funkce nemusí být podporována v závislosti na modelu.

- Soukromí – Můžete povolit nebo zakázat Bixby používat vaše osobní údaje při používání služeb Bixby.
- O Bixbym – Zobrazuje podrobné podmínky.

Copyright © FAST ČR a.s.

❹ Doporučené příkazy

Zobrazuje doporučené příkazy, které můžete použít k ovládání televize pomocí Bixby v daném kontextu. Pokud nechcete vidět doporučené příkazy, nastavte Tipy na hlasové příkazy na Vyp.(Domů) > ☰ (levé směrové tlačítko) > ⚙ Nastavení > Všechna nastavení > Všeobecné informace a ochrana soukromí > Hlas > Tipy na hlasové příkazy)

❺ Všechny služby

Můžete se naučit hlasové příkazy, které vám umožní používat Bixby v různých situacích. Použijte směrová tlačítka k přesunu na požadovaný příkaz a pak stiskněte tlačítko Select. Televizi můžete ovládat různými hlasovými příkazy.

Přečtěte si před použitím Bixby

- Podporované jazyky a funkce hlasové interakce se mohou lišit v závislosti na geografické oblasti.
- Pokud se jazyková sada liší od jazyka vaší země, některé funkce nejsou k dispozici.
- Bixby je dostupný pouze tehdy, když je televize připojena k síti.
- I když je televize připojena k síti, nemusí přijít žádná odpověď kvůli chybě serveru Bixby.
- Stávající funkční specifikace mohou být změněny, pokud bude Bixby aktualizován.
- Bixby je dostupné pouze na televizích, které ho podporují, a jsou dodávány s dálkovými ovladači s mikrofonem.
- Symboly včetně "-" a speciálních znaků nejsou podporovány. Pokud tedy slovo nebo věta obsahuje číselné hodnoty nebo symboly, funkce nemusí správně fungovat.
- Výsledky vyhledávání nemusí poskytovat úplné výsledky.
- Možná budete muset platit za některé aplikace. v důsledku toho se můžete setkat s žádostí o službu nebo smlouvou.
- Chcete-li změnit aktuální kanál vyslovováním jmen kanálů hlasově, musíte dokončit Najít svou službu Poskytovatel. Najít poskytovatele služeb lze nastavit v (Domů) > ☰ (levé směrové tlačítko) > ⚙ Nastavení > Všechna nastavení > Informace o poskytovateli vysílacích služeb a nastavení.

Pokud nastavení poskytovatele služeb ještě nejsou určena, nakonfigurujte je v: (Domů) > ☰ (levé směrové tlačítko) > ⚙ Nastavení > Všechna nastavení > Všeobecné informace a ochrana osobních údajů > Tovární reset dat.

✎ Nastavení poskytovatele služeb při počátečním nastavení nemusí být podporováno v geografické oblasti.

- Pro použití funkce hlasového textu a vyhledávání musíte souhlasit s ustanoveními umožňujícími třetím stranám shromažďovat a používat vaše hlasová data.
- Pro použití funkce Bixby musíte:
  - Souhlasit s podmínkami užívání Smart Hubu.
  - Souhlasit s pokyny ohledně sběru a používání osobních údajů pro službu Smart Hub.
  - Souhlasit se sběrem a používáním osobních údajů pro službu založenou na hlasové interakci.

Ustanovení pro použití Bixby

- Rychlost hlasové interakce se liší podle hlasitosti/tónu, výslovnosti a okolního prostředí (televizní a okolní hluk).

Copyright © FAST ČR a.s.

Sledování televize

Používejte různé pohodlné funkce, které televize nabízí, zatímco sledujete televizi. Můžete také upravit seznam kanálů a vytvořit si seznam oblíbených kanálů.

Použití průvodce GUIDE

Zobrazí programová schémata různých kanálů na jedné obrazovce.
Funkce se též nazývá EPG (Electronic Program Guide)

Stiskněte ∧/∨ tlačítko (kanál) pro přístup k Průvodci.

V Průvodci můžete vidět denní programové schémata každé stanice, informace o programech, můžete vybrat pořad ke sledování a nastavit si sledování.

- Nastavení poskytovatele služeb při počátečním nastavení nemusí být podporováno v geografické oblasti.
- Pro přístup k informacím nebo dalším funkcím uvedeným v Průvodci z analogových kanálů musíte nastavit Poskytovatele služeb během počáteční konfigurace.
- K zobrazení Průvodce, nejprve musíte nakonfigurovat Hodiny (> ☰ (levé směrové tlačítko) > Nastavení > Všechna nastavení > Všeobecné informace a ochrana soukromí > Správce systému > Čas > Hodiny).
- Podrobnosti o tom, jak dálkové ovládání používat, najdete v obrázkovém průvodci vpravo nahoře.

O obrazovce Průvodce

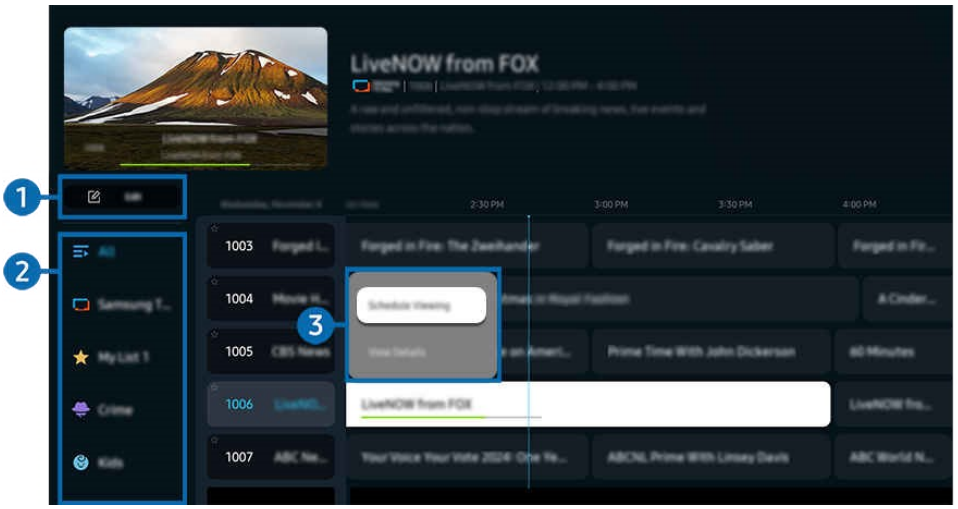

- Tenká zelená svislá linka představuje aktuální čas na časové ose.
- Obraz na vaší televizi se může lišit od výše uvedeného v závislosti na modelu a geografické oblasti.

❶ Editovat kanály

Upravte kanály uložené na televizi.

- Pro více informací viz "Použití funkcí úpravy kanálu".

❷ Kanálový filtr

Zobrazit kanály a pořady klasifikované podle typu.

❸ Další možnosti související s vysílanými programy

Přejděte na požadovaný program a stiskněte dlouze tlačítko Select pro přístup k těmto možnostem:

- Tyto funkce nemusí být podporovány v závislosti na modelu nebo geografické oblasti.

- Rozvrh sledování – Můžete si naplánovat sledování vysílaného programu.

Copyright © FAST ČR a.s.

- Zrušit plánované sledování – Můžete zrušit plánované prohlídky.
- Zobrazit detaily– Podrobné informace o vybraném programu najdete na místě. Informace se mohou lišit nebo nemusí být poskytnuty v závislosti na vysílaném signálu.

Použití dalších funkcí z průvodce

Tyto funkce nemusí být podporovány v závislosti na modelu nebo geografické oblasti.

- Filtr kanálů – Můžete si prohlížet kanály a pořady kategorizované podle typů definovaných v Seznamu kanálů.
- Časový rozvrh – Na obrazovce správce rozvrhu se zobrazí obrazovka naplánovaných akcí.

  Pro více informací o Plánované sledování, viz "Nastavení rozvrhu sledování ".
- Typ antény – Můžete změnit typ vysílacích signálů, které televize přijímá.

  Tato funkce nemusí být podporována v závislosti na příchozím vysílacím signálu.

Nastavení rozvrhu sledování

Nastavte televizi tak, aby zobrazovala konkrétní kanál nebo program v určitý čas a datum.

Tato funkce nemusí být podporována v závislosti na modelu nebo geografické oblasti.

Vedle pořadů se objeví ikona u těch, které byly nastaveny pro plánované sledování.

Pro nastavení rozvrhu sledování musíte nejprve nastavit hodiny televize (> (levé směrové tlačítko) > Nastavení > Všechna nastavení > Všeobecné informace a ochrana soukromí > Správce systému > Čas > Hodiny) a nastavil čas.

Použití možností rozvrhu sledování z obrazovky průvodce

Na obrazovce Průvodce vyberte program, který chcete sledovat, stiskněte tlačítko Select a poté v nabídce zvolte Schedule Viewing.

Používání možností sledování podle plánu při sledování pořadu

1. Stiskněte tlačítko Select při sledování televize.

2. Objeví se okno Informace o programu.

3. Vyberte pořad, který bude vysílán, pomocí levého nebo pravého směrového tlačítka.

4. Stiskněte tlačítko Vybrat a poté vyberte Naplánovat zobrazení pro naplánování sledování daného programu.

Použití obrazovky správy rozvrhu sledování

Zobrazené možnosti menu se mohou lišit v závislosti na modelu nebo geografické oblasti.

- Časový rozvrh– Přejděte do Rozvrhů a stiskněte Časový rozvrh. Událost lze Přidat, Upravit nebo Odstranit.

  Lze vytvořit až třicet plánovaných akcí pro zhlédnutí.

  Ujistěte se, že televize jsou Hodiny (> (levé směrové tlačítko) > Nastavení > Všechna nastavení > Všeobecné informace a ochrana soukromí > Čas > Hodiny) nastaveny správně. Při ručně změně nastavení hodin se rozvrh smaže.

  – Upravit – Můžete si nastavit začátek plánovaného sledování. Pokud si vyberete program z Průvodce, může být začátek až 10 minut před začátkem programu.
  – Odstranit – Můžete smazat plánovaná zhlédnutí.
  – Zobrazit detaily – Můžete si prohlédnout podrobné informace o plánovaných prohlídkách.

Copyright © FAST ČR a.s.

Použití seznamu kanálů

Přepíná kanál nebo kontroluje pořady na jiných digitálních kanálech.

Použijte obrazovku Seznam kanálů ke změně kanálů nebo ke zjištění, jaké programy jsou vysílány na jiných digitálních kanálech.

Použití funkcí na obrazovce seznamu kanálů

Ikony na obrazovce Seznamu kanálů ukazují následující:

★ –: Oblíbený kanál.

🔒 –: Zamčený kanál.

▬ –: Kanál, který potřebuje CI kartu.

Následující možnosti jsou přístupné v levém horním rohu obrazovky Seznamu kanálů.

- Pozemní, kabelové nebo satelitní vysílání – Umožňuje vám vybrat si mezi různou cestou distribuce signálu.
  - Tato funkce nemusí být podporována v závislosti na příchozím vysílacím signálu.
  - Tato funkce nemusí být podporována v závislosti na modelu nebo geografické oblasti.
- Řazení – Seznam třídí podle čísla nebo podle jména.
  - Tato možnost je dostupná pouze na digitálních kanálech a nemusí být vždy dostupná.

Stiskněte levé směrové tlačítko v obrazovce Seznam kanálů pro přístup k následujícím možnostem:

- Upravit kanály – Upravte kanály uložené na televizi.
- Všechny – Zobrazuje kanály, které byly automaticky prohledány.
  - Kanály přijímané na aktuálně vybrané Pozemní, Kabel nebo Satelit jsou zobrazeny.
- Samsung TV Plus – Zatímco je televize připojena k internetu, můžete kdykoli sledovat populární pořady nebo sestřihy ke každému tématu prostřednictvím virtuálního kanálu. Stejně jako běžné kanály poskytuje televize denní programové schéma pro Samsung TV Plus.
  - Tato funkce nemusí být podporována v závislosti na modelu nebo geografické oblasti.
- Typ kanálu – Filtruje seznam tak, aby obsahoval kanály vybraného typu. Typ kanálu však lze použít pouze kanály, které obsahují informace o typu.
  - Tato funkce nemusí být podporována v závislosti na příchozím vysílacím signálu.
- Oblíbené – Zobrazuje oblíbené kanály od Oblíbených 1 po Oblíbené 5.
  - Zobrazuje pouze seznamy Oblíbené, které obsahují nějaké Oblíbené kanály.

Použití funkce úpravy kanálu

Upravte kanály uložené na televizi.

Přístup k editační obrazovce kanálu

- Zobrazte obrazovku Průvodce (krátkým stiskem tlačítka ^/v) a stiskněte Upravit kanály vlevo na obrazovce pro přístup k obrazovce úprav kanálů.
- Zobrazte obrazovku Seznam kanálů (dlouhým stiskem tlačítka ^/v) a stiskněte Upravit kanály ve spodní části obrazovky pro přístup k obrazovce úprav kanálů.

Copyright © FAST ČR a.s.

Použití funkcí úpravy kanálu

Ikony obrazovky Upravit kanály ukazují následující:

★ –: Oblíbený kanál.

🔒 –: Zamčený kanál.

▬ –: Kanál, který potřebuje CI kartu.

Vyberte kanál z obrazovky Upravit kanály pro přístup k následujícím možnostem:

- Zámek – Omezte přístup na kanály, které vyžadují rodičovské vedení. K zamčeným kanálům lze přistupovat pouze zadáním PIN.
  - Pokud chcete použít tuto funkci nebo nastavit heslo, nastavte ⌂ > ≡ (levé směrové tlačítko) > ⚙ Nastavení > Všechna nastavení > Všeobecné informace a ochrana soukromí > Rodičovská nastavení > Aplikujte Channel Lock na Zapnuto.
  - Pro více informací o nastavení PIN kódu viz "Nastavení hesla".
- Odstranit – po výběru kanálu k odstranění zvolte Odstranit. Odstraněné se v seznamu kanálů nezobrazují.
- Přejmenovat kanál – vyberte kanál, který chcete přejmenovat, a poté vyberte Přejmenovat kanál.
  - Pouze jeden kanál může být přejmenován najednou.
  - Tato funkce je dostupná pouze pro analogové vysílání.
- Změnit číslo– Po výběru kanálu pro změnu zvolte Změnit číslo pro změnu čísla kanálu.
  - Tato funkce nemusí být podporována v závislosti na poskytovateli, modelu nebo geografické oblasti.
  - Když je číslo kanálu změněno, informace o jeho kanálu nejsou automaticky aktualizovány.
- Obnovit Samsung TV Plus – Smazané kanály Samsung TV Plus můžete obnovit.
  - Tato funkce nemusí být podporována v závislosti na modelu nebo geografické oblasti.
- Uložit a ukončit – Uložte změny provedené v sekci Upravit kanály a ukončit.

Použití osobního seznamu oblíbených

Vytvořte často sledované kanály jako oblíbené.

Na obrazovkách Upravit kanály a Seznam kanálů se ikona ★ objeví vedle oblíbených kanálů.

Vytvoření seznamu oblíbených

1. Otevřete obrazovku Upravit kanály.
   - Pro podrobnosti o přístupu k obrazovce úprav kanálu viz "Přístup k obrazovce úprav kanálu."
2. Stiskněte levé směrové tlačítko pro výběr požadovaného seznamu Oblíbených.
3. Stiskněte pravé směrové tlačítko pro výběr Přidat kanály.
4. Vyberte požadovaný kanál v seznamu na obrazovce.
5. Stiskněte Přidat pro přidání vybraného kanálu do seznamu oblíbených.

Vyberte Oblíbené 1 - Oblíbené 5 na obrazovce Upravit kanály a jsou k dispozici následující funkce.

- Lze vytvořit až pět oblíbených, což umožňuje každému členovi rodiny vytvořit si vlastní seznam oblíbených.

- Přidat kanály – v seznamu kanálů vyberte jeden nebo více kanálů, které chcete přidat do seznamu oblíbených, a poté vyberte Přidat kanály.
- Odebrat – Odstraní jeden nebo více kanálů ze seznamu oblíbených.
- Změnit pořadí – Mění pořadí jednoho nebo více kanálů vybraných v seznamu oblíbených.
- Přejmenujte oblíbené – Přejmenovává seznam oblíbených.
- Uložit a ukončit – Uloží a zavře obrazovku Upravit kanály.

Copyright © FAST ČR a.s.

Funkce podpory sledování televize

Používejte funkce, které jsou k dispozici při sledování televize.

Skenování dostupných kanálů

> ≡ (levé směrové tlačítko) > Nastavení > Všechna nastavení > Vysílání > (Nastavení automatického ladění) > Automatické ladění

- Tato funkce nemusí být podporována v závislosti na modelu nebo geografické oblasti.
- Pokud je televize připojena ke kabelovému nebo satelitnímu boxu, není to potřeba.
- Systém DVB-T2 nemusí být podporován v závislosti na geografické oblasti.
- Nastavení automatického ladění se nemusí zobrazit v závislosti na modelu nebo geografické oblasti.

Výběr možnosti vyhledávání kabelové sítě

> ≡ (levé směrové tlačítko) > Nastavení > Všechna nastavení > Vysílání > (Nastavení automatického ladění) > Možnost vyhledávání kabelem

Nastavuje další možnosti vyhledávání, jako je frekvence a rychlost symbolů vyhledávání v kabelové síti.

- Tato funkce nemusí být podporována v závislosti na modelu nebo geografické oblasti.
- Nastavení automatického ladění se nemusí zobrazit v závislosti na modelu nebo geografické oblasti.

Skenování dostupných kanálů v pohotovostním režimu

> ≡ (levé směrové tlačítko) > Nastavení > Všechna nastavení > Vysílání > (Nastavení automatického ladění) > Automatické ladění v pohotovostním režimu

Automaticky skenujte kanály, když je televize v pohotovostním režimu.

- Tato funkce nemusí být podporována v závislosti na modelu nebo geografické oblasti.
- Nastavení automatického ladění se nemusí zobrazit v závislosti na modelu nebo geografické oblasti.

Nastavení času probuzení

> ≡ (levé směrové tlačítko) > Nastavení > Všechna nastavení > Vysílání > (Nastavení automatického ladění) > Časovač probuzení

Naplánujte časovač na zapnutí televize a automatické skenování kanálů.

- Tato funkce nemusí být podporována v závislosti na modelu nebo geografické oblasti.
- Nastavení automatického ladění se nemusí zobrazit v závislosti na modelu nebo geografické oblasti.

Kontrola informací a síly digitálního kanálového signálu

> ≡ (levé směrové tlačítko) > Nastavení > Podpora > Péče o zařízení > Automatická diagnostika > Signál vysílání > Zkontrolovat informace o signálu

- Pokud je vaše televize připojena k samostatné anténě pro pozemní vysílání, můžete využít informace o síle signálu k nastavení antény pro zvýšení síly signálu a lepší příjem HD kanálů.
- Kontrola je dostupná pouze pro digitální kanály.
- Tato funkce nemusí být podporována v závislosti na modelu nebo geografické oblasti.

Volba možnosti vysílaného zvuku

> ≡ (levé směrové tlačítko) > Nastavení > Všechna nastavení > Vysílání > Duální zvuk

Nastavte zvukové možnosti pro stereo nebo bilingvní vysílání. Pro více informací viz "Podporované možnosti vysílání zvuku".

- Tato funkce nemusí být podporována v závislosti na modelu nebo geografické oblasti.

Copyright © FAST ČR a.s.

Použití zámku hodnocení programu

> ≡ (levé směrové tlačítko) > Nastavení > Všechna nastavení > Všeobecné informace a ochrana soukromí > Rodičovská nastavení > Zámek dle hod. prog.

Tato funkce nemusí být podporována v závislosti na modelu nebo geografické oblasti.

Tato funkce je užitečná pro kontrolu pořadů, které děti mohou sledovat v televizi na základě jejich sledovanosti. Zámek podle hodnocení programu však neblokuje programy pocházející z externích zdrojů, jako jsou Blu-ray přehrávače, DVD přehrávače nebo USB soubory.

Pokaždé, když přistupujete Zámku podle hodnocení programu, musíte zadat bezpečnostní PIN. Pro sledování zablokovaného pořadu musíte také zadat tento PIN. Pro změnu PIN klikněte na > ≡ (levé směrové tlačítko) > Nastavení > Všechna nastavení > Všeobecné informace a ochrana osobních údajů > Správce systému > Změňte PIN.

Pro více informací o nastavení hesla viz "Nastavení hesla".

Vysílání není dostupné v režimu HDMI.

Zámek podle hodnocení programu nemusí být podporován v závislosti na vašem vstupním signálu.

Zobrazení menu společného rozhraní CI

> ≡ (levé směrové tlačítko) > Nastavení > Všechna nastavení > Vysílání > Běžné rozhraní > Nabídka CI

Tato funkce nemusí být podporována v závislosti na modelu nebo geografické oblasti.

- CI Menu – Zobrazit informace a nastavení CICAM. Můžete si prohlédnout specifické informace a nastavení modulu. Každý systém modulu používá svou aplikaci.
- Informace o aplikaci – Uveďte výrobce CICAM a informace o CAS (Conditional Access System).
- CICAM správce PIN – Spravovat PIN Common Interface Common Access Module (CICAM). Uložit PIN nebo změnit uložený PIN a pak nastavit další možnosti PIN.

  Tato funkce nemusí být podporována v závislosti na modelu nebo geografické oblasti.
- Režim dešifrovaní
- CAM video transkódování – Nastaví nastavení tak, aby video kodek automaticky transkódoval z CAM. Vypněte ho, pokud ho nechcete používat.

  Musíte použít CAM, který podporuje transkódování videokodeků.

Konfigurace pokročilých nastavení vysílání

> ≡ (levé směrové tlačítko) > Nastavení > Všechna nastavení > Vysílání > Nastavení pro pokročilé

Ruční ladění vysílacích signálů

> ≡ (levé směrové tlačítko) > Nastavení > Všechna nastavení > Vysílání > Nastavení pro pokročilé > Ruční ladění

Všechny kanály můžete ručně prohledat a naskenované kanály uložit do televize.

Ruční ladění nemusí být k dispozici, pokud použijete Profil vysílatele, např. M7 FastScan Skylink

Tato funkce nemusí být podporována v závislosti na modelu nebo geografické oblasti.

Ladění digitálních kanálů

> ≡ (levé směrové tlačítko) > Nastavení > Všechna nastavení > Vysílání > Nastavení pro pokročilé Ruční ladění > Ladění digitálních kanálů

Copyright © FAST ČR a.s.

Vyberte Nové, poté nastavte kanál, frekvenci a šířku pásma a poté zvolte Hledat, abyste automaticky naskenovali a uložili seznam digitálních kanálů do televize.

Ladění analogových kanálů

> ≡ (levé směrové tlačítko) > Nastavení > Všechna nastavení > Vysílání > Nastavení pro pokročilé Ruční ladění > Ladění analogových kanálů

Vyberte Nový a nastavte Program, Barevný systém, Zvukový systém, Kanál a Hledat pro vyhledávání analogových kanálů. Poté vyberte Uložit, abyste naskenované kanály uložili do televize.

Tato funkce je dostupná pouze pro analogové vysílání.

Jemné ladění analogového vysílání

> ≡ (levé směrové tlačítko) > Nastavení > Všechna nastavení > Vysílání > Nastavení pro pokročilé > Ruční ladění > Jemné ladění

Tato funkce je dostupná pouze pro analogové vysílání.

Přenos kanálového seznamu

> ≡ (levé směrové tlačítko) > Nastavení > Všechna nastavení > Vysílání > Nastavení pro pokročilé > Přenos seznamu kanálů

Seznam kanálů můžete importovat nebo exportovat na USB úložiště. Pro použití této funkce je vyžadováno PIN kód.

- Import z USB: Importuje seznam kanálů z USB úložiště.
- Export na USB: Exportuje seznam kanálů uložený v televizi na USB úložiště.

Tato funkce je dostupná, když je připojeno USB.

Tato funkce nemusí být podporována v závislosti na modelu nebo geografické oblasti.

Povolování/zakázání editace čísel kanálů

> ≡ (levé směrové tlačítko) > Nastavení > Všechna nastavení > Vysílání > Nastavení pro pokročilé > Upravit čísla kanálů

Použijte ke změně čísla kanálu. Když je číslo kanálu změněno, informace o kanálu nejsou automaticky aktualizovány.

Tato funkce nemusí být podporována v závislosti na modelu nebo geografické oblasti.

Mazání profilu operátora CAM

> ≡ (levé směrové tlačítko) > Nastavení > Všechna nastavení > Vysílání > Nastavení pro pokročilé > Odstranit profil operátora CAM

Vyberte operátora CAM pro smazání.

Tato funkce nemusí být podporována v závislosti na modelu nebo geografické oblasti.

Nastavení satelitního systému

> ≡ (levé směrové tlačítko) > Nastavení > Všechna nastavení > Vysílání > Nastavení pro pokročilé > Satelitní systém

Copyright © FAST ČR a.s.

Před provedením skenování kanálu si můžete nastavit sadu satelitních parabol.

Tato funkce nemusí být podporována v závislosti na modelu nebo geografické oblasti.

Změna jazyka teletextu

> ≡ (levé směrové tlačítko) > Nastavení > Všechna nastavení > Vysílání > Nastavení pro pokročilé > Nastavení jazyka teletextu > Jazyk teletextu

Můžete nastavit nebo změnit jazyk teletextu. Chcete-li sledovat teletextové vysílání ve svém preferovaném jazyce, vyberte jazyk, který budete používat v hlavním teletextovém jazyce. Pokud tento jazyk není podporován, můžete sledovat teletextové vysílání ve vašem sekundárním preferovaném jazyce ve vedlejším teletextovém jazyce.

Tato funkce nemusí být podporována v závislosti na modelu, kanálu nebo geografické oblasti.

Volba jazyka vysílacího zvuku

> ≡ (levé směrové tlačítko) > Nastavení > Všechna nastavení > Vysílání > Nastavení pro pokročilé > Možnosti zvuku

Tento jazyk uslyšíte při sledování televize, pokud je tento jazyk zahrnut v vysílacím signálu. Možnosti zvuku fungují odlišně pro analogové a digitální kanály.

Tato funkce nemusí být podporována v závislosti na modelu nebo geografické oblasti.

Tato funkce nemusí být podporována v závislosti na příchozím vysílacím signálu.

- Nastavení jazyka zvuku– Můžete změnit jazyk zvuku, který chcete slyšet.

  Dostupný jazyk se může lišit podle vysílání.
- Formát zvuku – Můžete změnit audio formát, který chcete slyšet.

  Podporovaný zvukový formát se může lišit podle vysílaného programu.

  Tato možnost je dostupná pouze na digitálních kanálech.

Zobrazení menu rozhraní TVkey

> ≡ (levé směrové tlačítko) > Nastavení > Všechna nastavení > Vysílání > Nastavení pro pokročilé TVkey rozhraní

Můžete použít následující funkce:

- Menu TVkey: Zobrazit menu rozhraní TVkey.
- Smazat TV službu: Zobrazit seznam operátorů TVkey pro smazání.

Tato funkce nemusí být podporována v závislosti na modelu nebo geografické oblasti.

Čtení digitálního textu

> ≡ (levé směrové tlačítko) > Nastavení > Všechna nastavení > Vysílání > Nastavení pro pokročilé > Digitální text (MHEG)

Tuto funkci můžete použít, když sledujete vysílání, které obsahuje jak text, tak multimediální obsah.

Tato funkce je dostupná pouze v Irsku nebo Velké Británii.

Multimediální a hypermediální informační kódovací expertní skupina (MHEG) je mezinárodní standard pro systémy kódování dat používané v multimédiích a hypermédiích. To je na vyšší úrovni než systém MPEG, který zahrnuje hypermédia pro propojení dat, jako jsou statické obrázky, služby postav, animace, grafické a video soubory stejně jako multimediální data. MHEG je technologie uživatelské interakce za běhu a je aplikována v různých oblastech, včetně video-on-demand (VOD), interaktivní televize (ITV), elektronického obchodu (EC), televzdělávání, telekonferencí, digitálních knihoven a síťových her.

Copyright © FAST ČR a.s.

Obraz a zvuk

Nastavení obrazu a zvuku si můžete měnit podle svých preferencí.

Použití inteligentního režimu

Zlepšuje váš zážitek ze sledování tím, že rozpozná váš obsah.

> ≡ (levé směrové tlačítko) > Nastavení > Všechna nastavení > Všeobecné informace a ochrana osobních údajů > Inteligentní režim

- Adaptivní obraz – Upravte obrazovku podle toho, kdy sledujete televizi.
- Adaptivní zvuk – Analyzuje zvukový obsah v reálném čase, aby zajistil optimalizovaný zážitek ze sledování s ohromujícím zvukem. Během analýzy se neukládají žádná data.

Úprava kvality obrazu

Změňte režim obrazu a upravte expertní nastavení.

Volba obrazového režimu

> ≡ (levé směrové tlačítko) > Nastavení > Všechna nastavení > Obraz > Režim obrazu

Můžete si vybrat obrazový režim, který poskytuje nejlepší zážitek ze sledování.

Zábava a Grafika jsou podporovány pouze tehdy, když změníte název externího zařízení na PC v režimu PC.

- Dynamika – dělá obraz jasnějším a jasnějším při větším okolním osvětlení.
- Standard – výchozí režim vhodný pro obecné prostředí sledování
- Film – vhodný pro sledování televize nebo filmů v tmavém prostředí podobném biografu

Konfigurace pokročilých nastavení obrazu

> ≡ (levé směrové tlačítko) > Nastavení > Všechna nastavení > Obraz > Nastavení pro pokročilé

Nastavte si nastavení obrazovky podle svého vkusu pomocí následujících funkcí:

- Kontrast – Upravte rozdíl mezi nejtmavšími a nejjasnějšími oblastmi scény. Čím blíže k 50, tím větší rozdíl.
- Ostrost – Upravte ostrost obrysů objektů. Čím blíže k 20, tím ostřejší obrysy objektu.
- Barvy – Upravte sytost obrazu videa. Čím blíže padesátce, tím sytější barvy.
- Odstín (Z/Č) – Upravte barevný tón. Čím vyšší hodnota, tím červenější nebo zelenější je video.
- Použít nastavení obrazu – Aplikujte vybraná nastavení obrazu na aktuální vstupní zdroj nebo na všechny vstupní zdroje.
- Nastavení ostrosti obrazu – Optimalizujte video, které má mnoho dynamických scén.

  Tato funkce nemusí být podporována v závislosti na modelu nebo geografické oblasti.
- Zvýraznění kontrastu – Automaticky upraví kontrast v různých stupních, aby se zabránilo nadměrným rozdílům jasu mezi jasnějšími a tmavšími oblastmi.
- Podsvícení – Upravte úroveň jasu podsvícení. Jas roste, když se hodnota blíží k 50.
- Snížení hluku – Snižte šum obrazu, abyste se vyhnuli rušivým vlivům, jako je blikání.

  Tato funkce nemusí být podporována v závislosti na modelu nebo geografické oblasti.

Copyright © FAST ČR a.s.

- Teplota barev – Vyberte vhodný barevný tón podle situace při sledování.
- Vyvážení bílé – Nastavte jas barev červená, zelená a modrá tak, aby nejjasnější oblast obrazu byla bílá.
- Jas – Zlepšete celkový jas obrazu úpravou úrovní. Jas roste, když se hodnota blíží k 5.
- Vrchol jasu – Nastavte maximální jas pro jasnější obrazovku.
  - Tato funkce nemusí být podporována v závislosti na modelu nebo geografické oblasti.
- Obnovení obrazu – Resetujte nastavení obrazu na výchozí hodnoty.

Funkce podpory obrazu

Nastavte nastavení obrazu pro televizi.

Prohlížení obrazu v obrazu (PIP)

> ≡ (levé směrové tlačítko) > Nastavení > Všechna nastavení > Obraz > PIP

Při sledování videa z externího zařízení, například Blu-ray přehrávače na hlavní obrazovce, můžete sledovat televizní vysílání v okně obraz v obrazu (PIP).

- Tato funkce nemusí být podporována v závislosti na modelu nebo geografické oblasti.
- PIP není dostupný, dokud je aktivní Smart Hub.
- Hraní hry nebo použití karaoke na hlavní obrazovce může vést ke snížení kvality obrazu v PIP.
- Funkce PIP je dostupná pouze za následujících podmínek: 1) Zdrojem hlavní obrazovky je HDMI připojení. 2) Vstupní rozlišení hlavní obrazovky je FHD (Full HD) nebo nižší.
- Okno PIP podporuje pouze digitální kanály a nepodporuje UHD kanály.

Změna nastavení velikosti obrazu

> ≡ (levé směrové tlačítko) > Nastavení > Všechna nastavení > Obraz > Nastavení velikosti obrazu

- Velikost obrazu – Můžete změnit poměr stran obrazu na 16:9 standard, Vlast.nastav. nebo 4:3.
  - Podporované velikosti obrazů se liší podle vstupního signálu. Pro více informací o podporovaných velikostech obrázků viz "Velikosti obrázků a vstupní signály".
- Autom. formát – Automatická změna velikosti obrazu podle informací uvnitř signálu.
  - Tato funkce nemusí být podporována v závislosti na modelu nebo geografické oblasti.
- Poměr stran 4:3 – Při sledování televize si můžete zvolit velikost obrazu režimu 4:3 na 16:9 standardní, Zvětšení nebo 4:3.
  - Režim 4:3 není dostupný, když je externí zařízení připojeno k televizi přes HDMI konektor.
  - Tato funkce nemusí být podporována v závislosti na modelu nebo geografické oblasti.
- Přizpůsobit na obrazovku – Přizpůsobit obraz na obrazovku.
  - Tato funkce nemusí být podporována v závislosti na nastavení velikosti obrazu.
  - Tato funkce nemusí být podporována v závislosti na vysílacích signálech.
- Zvětšení a pozice – Úprava velikosti nebo pozice obrazu.
  - Tato funkce je dostupná pouze pokud je velikost obrazu nastavena na Vlastní.
  - Pro změnu pozice obrazu na analogových kanálech nejprve zvětšete obraz a poté změňte pozici.
  - Tyto funkce nemusí být dostupné na Samsung TV Plus a některých aplikacích.

Copyright © FAST ČR a.s.

Nastavení prostředí pro zobrazení pro externí zařízení

Můžete optimalizovat televizi pro sledování specifických video formátů.

Hraní her na optimalizované obrazovce

(Domů) > ≡ (levé směrové tlačítko) > Nastavení > Všechna nastavení > Připojení> Nastavení herního režimu > Režim hry

(Domů) > ≡ (levé směrové tlačítko) > Nastavení > Všechna nastavení > Připojení> Režim hry

Režim hry můžete nastavit tak, aby optimalizoval obrazovku televize pro lepší herní výkon.

Když připojíte herní konzoli jako PlayStation a Xbox, herní režim je nastaven na Autom. Když připojíte druhý herní zdroj, například PC, nastavte herní režim na Zapnuto podle výše uvedené cesty.
Režim hry můžete také rychle nastavit pomocí zástupců z domovské obrazovky:
((Domů) > ≡ (levé směrové tlačítko) > Nastavení > Režim hry).

- Cesta menu se může lišit v závislosti na modelu nebo geografické oblasti.
- Tato funkce nemusí být podporována v závislosti na modelu nebo geografické oblasti.
- Režim hry není dostupný pro běžné sledování televize.
- Obrazovka se může trochu třást.
- Když je herní režim zapnutý, Obrazový režim a Zvukový režim se automaticky přepnou na Hru. Režim zvuku nemusí být automaticky přepínán v závislosti na zvoleném audio zařízení v menu Zvukový výstup.
- Když je herní režim nastaven na Zapnuto, některé funkce nejsou dostupné.
- Pro použití jiného externího zařízení na stejném portu odpojte připojení herní konzole, nastavte herní režim na vypnuto a pak připojte externí zařízení k portu.
- Funkce herního režimu používané na Nintendo Switch™ se mohou bez předchozího upozornění změnit.

Nastavení herního režimu detailů

(Domů) > ≡ (levé směrové tlačítko) > Nastavení > Všechna nastavení > Připojení > Nastavení herního režimu

- Tyto funkce nemusí být podporovány v závislosti na modelu nebo geografické oblasti.

- Virtuální míření – Virtuální zaměřovací bod můžete vidět uprostřed obrazovky.
  - Tato funkce nemusí být podporována v závislosti na modelu nebo geografické oblasti.
- Prostorový zvuk – Hry můžete udělat více pohlcujícími použitím intenzivního, trojrozměrného zvuku optimalizovaného pro hry.
  - Tato funkce nemusí být podporována v závislosti na modelu nebo geografické oblasti.
- Dynamický ekvalizér černé – Snadno odhalíte předměty a skryté nepřátele číhající v temných koutech díky lepší viditelnosti a detailům objektů v temných scénách, aniž by vybledly barvy a kontrast v jasnějších scénách.
  - Tato funkce nemusí být podporována v závislosti na modelu nebo geografické oblasti.
- Nastavení Game Motion Plus
  - Tato funkce nemusí být podporována v závislosti na modelu.
  - Game Motion Plus – Zapněte tuto funkci, abyste při hraní RPG nebo adventury, která zahrnuje mnoho dynamických scén, získali jemnější a jasnější kvalitu obrazu.
  - Redukce rozostření – Snižte rozmazání herní obrazovky pro optimalizaci rychle se pohybujících obrazů.
    - Tato funkce nemusí být podporována v závislosti na modelu nebo geografické oblasti.
  - Redukce trhání – Odstraňte blikání z herního videa, abyste hru hráli s jasnější kvalitou obrazu.
  - LED Clear Motion – Zapněte tuto funkci pro úpravu LED podsvícení, aby dynamické scény vypadaly jasněji.
    - Tato funkce nemusí být podporována v závislosti na modelu.
  - Clear Motion – Zapněte tuto funkci, aby dynamické scény vypadaly jasněji.
    - Tato funkce nemusí být podporována v závislosti na modelu.

Copyright © FAST ČR a.s.

- Pokročilý herní obraz – Můžete upravit možnosti pro konkrétní vlastnosti kvality obrazu ve vaší hře.

  Tato funkce nemusí být podporována v závislosti na modelu nebo geografické oblasti.

  – HDR10+ HRANÍ – Základní režim poskytuje nejpřesnější zobrazení původního tvůrčího záměru hry. Pokročilý režim poskytuje lepší reprezentaci herního obsahu pro maximalizaci vizuálního efektu.

  – Herní HDR – v souladu se standardem HGiG (HDR Gaming Interest Group) stanovuje optimální kvalitu obrazu pro HDR hry podle informací o jasu obsahu.

  Když jsou v herním režimu vstupovány HDR zdroje, toto menu je aktivováno.

  Přístup k Hernímu HDR může být u některých modelů odlišná. (> ≡ (levé směrové tlačítko) > Nastavení > Všechna nastavení > Připojení > Nastavení herního režimu > Herní HDR)

Použití Rozšíření vstupního signálu

> ≡ (levé směrové tlačítko) > Nastavení > Všechna nastavení > Připojení > Správce externích zařízení > Rozšíření vstupního signálu

Rozšiřuje rozsah vstupního signálu pro HDMI připojení.

Pokud je funkce Rozšíření vstupního signálu vypnutá, HDR signály odeslané z externího zařízení nelze přijímat.

Když vyberete HDMI konektor, který chcete použít pro Rozšíření vstupního signálu, a pak stisknete tlačítko Select pro nastavení funkce Rozšíření vstupního signálu na zapnuto, obrazovka televize může blikat.

Když připojíte televizi k externímu zařízení, které podporuje pouze frekvenci UHD 24 Hz nebo UHD 30 Hz či jakoukoli FHD frekvenci, funkce Rozšíření vstupního signálu nemusí být dostupná. v takovém případě vypněte funkci Rozšíření vstupního signálu.

Pro více informací o podporovaných UHD rozlišeních viz "Podporovaná rozlišení pro vstupní UHD signály".

Používání HDMI úroveň černé

> ≡ (levé směrové tlačítko) > Nastavení > Všechna nastavení > Připojení > Správce externích zařízení > HDMI úroveň černé

Použijte HDMI úroveň černé k nastavení úrovně černé, abyste kompenzovali nízké úrovně, nízký kontrast nebo matné barvy generované externími zařízeními připojenými k televizi přes HDMI kabel.

Tato funkce je dostupná pouze tehdy, když je vstupní signál připojený k televizi přes HDMI konektor nastaven na RGB444.

Copyright © FAST ČR a.s.

Konfigurace zvukového režimu a nastavení pro pokročilé

Změňte režim zvuku a upravte expertní nastavení.

Volba zvukového režimu

⌂ > ≡ (levé směrové tlačítko) > ⚙ Nastavení > Všechna nastavení > Zvuk > Zvukový režim

Můžete si vybrat dostupný zvukový režim, který preferujete pro typ obsahu nebo vaše poslechové prostředí.

- Když je připojeno externí zařízení, režim zvuku se může podle toho změnit.
- Tato funkce nemusí být podporována v závislosti na modelu.

Konfigurace pokročilých nastavení zvuku

⌂ > ≡ (levé směrové tlačítko) > ⚙ Nastavení > Všechna nastavení > Zvuk > Nastavení pro pokročilé

Kvalitu zvuku si můžete přizpůsobit nastavením následujících parametrů.

- Podporované možnosti menu se mohou lišit v závislosti na Zvukový výstup prostředí.

- Stereováha – Upravte hlasitost levého a pravého reproduktoru, abyste vyvážili úroveň zvuku do středu prostoru.
- Ekvalizér – Upravte zvuk televize úpravou hlasitosti v sedmi pásmech podle výšky tónu.
  - Tato funkce není dostupná, když je zapnutá funkce Adaptivní zvuk Pro nebo Active Voice Amplifier.
  - Tato funkce není dostupná, pokud je funkce Zvukový režim nastavena na Adaptivní zvuk, Hru nebo Zesílení.
  - Název a vlastnosti této funkce se mohou lišit v závislosti na připojeném externím zařízení.
- Režim HDMI-eARC – Audio zařízení, které podporuje eARC, můžete připojit přes HDMI-eARC. Během připojení zařízení nastává dočasně ztlumení.
  - Tato funkce nemusí být podporována v závislosti na modelu.
- Formát digitálního výstupu zvuku – Vyberte digitální formát audio výstupu. Pokud zvolíte možnost Auto, audio výstupní režim se automaticky přepne na režim podporovaný připojeným soundbarem nebo A/V receiverem. Pokud vyberete možnost Přes (Pass-through), audio data jsou vydána bez jakéhokoliv zpracování.
  - Tato funkce je dostupná, když je vstupním zdrojem HDMI a přijímač je připojen přes HDMI-eARC.
- Zpoždění digitálního výstupu zvuku – Nastavte čas výstupního zpoždění pro digitální audio.
  - Tato funkce je dostupná, když je vstupním zdrojem HDMI a přijímač je připojen přes HDMI-ARC nebo HDMI-eARC.
  - Když přijímač nemůže zpracovat vstupní zdroj, může fungovat v automatické volbě.
  - Tato funkce nemusí být podporována v závislosti na modelu.
- Automatická hlasitost – Automaticky upravuje zvuk na určitou úroveň při přepínání kanálů nebo přechodu na jiný externí vstup.
- Simultánní optický výstup – Zařízení připojené opticky vždy vydává zvuk.
  - Tato funkce nemusí být podporována v závislosti na modelu nebo geografické oblasti.
- Obnovit zvuk – Resetoval změněná nastavení zvuku.
  - Standardní zvukové signály jsou vzorkovány na 48 kHz, zatímco HD audio signály na 96 kHz.
  - Některé SPDIF přijímače nemusí být kompatibilní s HD audio formátem.

Použití funkcí podpory zvuku

Nakonfigurujte zvuková nastavení pro televizi.

Copyright © FAST ČR a.s.

Výběr reproduktorů

> ≡ (levé směrové tlačítko) > Nastavení > Všechna nastavení > Zvuk > Zvukový výstup

Můžete si vybrat, které reproduktory televize používá pro audio výstup.

- Pokud je soundbar připojen k televizi přes HDMI i přes Optický, HDMI může být vybráno první, i když zvolíte Optický.
- Externí reproduktory nelze ovládat pomocí chytrého ovladače (Bluetooth). Když je externí reproduktor zapnutý, některá zvuková menu nejsou podporována.

Vaše televize podporuje připojení k USB zvukovému zařízení.

- Podporována jsou zařízení USB 2.0 a vyšší.
- Současně lze připojit dvě USB zvuková zařízení.

- Ujistěte se, že připojte USB zvukové zařízení přímo do USB portu. (USB huby nejsou podporovány.)
- Některé modely USB zvukových zařízení nemusí být kompatibilní s televizí.

Poslouchání televize přes Zařízení Bluetooth

> ≡ (levé směrové tlačítko) > Nastavení > Všechna nastavení > Zvuk > Zvukový výstup > Seznam Bluetooth reproduktorů

Bluetooth audio zařízení můžete připojit k televizi. Musí být spárovány pomocí Bluetooth funkce televize. Pro podrobnější připojení a používání se podívejte do uživatelské příručky k vašemu audio zařízení, jako je Bluetooth reproduktor, soundbar a sluchátka.

- Pokud televize nenajde Bluetooth audio zařízení, umístěte zařízení blíže k TV a pak vyberte Obnovit.
- Když zapnete spárované Bluetooth audio zařízení, televize ho automaticky rozpozná a zobrazí se vyskakovací okno. Použijte toto vyskakovací okno k aktivaci/deaktivaci Bluetooth audio zařízení.
- Kvalitu zvuku může ovlivnit stav Bluetooth připojení.
- Před použitím Bluetooth audio zařízení se podívejte na "Přečíst si před použitím Zařízení Bluetooth".
- U některých modelů můžete připojit a používat dvě Zařízení Bluetooth současně.
- Pokud je současně připojeno více Bluetooth audio zařízení a Bluetooth vstupních zařízení, může být zvuk z těchto audio zařízení trhaný nebo mohou být klíčová data ze vstupních zařízení vynechána.
- Počet Bluetooth audio zařízení pro připojení lze omezit na jedno zařízení, aby byla herní služba stabilní.

Copyright © FAST ČR a.s.

Systém a podpora

Můžete nastavit systémová a podpůrná nastavení, jako jsou hodiny, časovače, spotřeba energie a aktualizace softwaru.

Použití časových funkcí a časovačů

Nastavte aktuální čas a použijte funkci časovače.

> ≡ (levé směrové tlačítko) > Nastavení > Všechna nastavení > Všeobecné informace a ochrana osobních údajů > Správce systému > Čas

Hodiny můžete nastavit ručně nebo automaticky. Jakmile jsou hodiny nastaveny, můžete si aktuální čas zobrazit na televizi kdykoli.

Musíte nastavit hodiny v následujících případech:

- Napájecí kabel je odpojen a pak připojen.
- Režim hodin je změněn z Autom. na Manuální.
- Televize není připojena k síti.
- Nejsou přijímány žádné vysílací signály.

Automatické nastavení hodin

> ≡ (levé směrové tlačítko) > Nastavení > Všechna nastavení > Všeobecné informace a ochrana osobních údajů > Správce systému > Čas > Hodiny > Režim hodin > Autom.

Použití automatického nastavení hodin podle přijímaného televizního vysílání je vhodný způsob, jak udržovat čas v televizoru a také všechny jeho časové funkce na něj navázané. Ve vysílání se obvykle nacházejí i správné informace o přechodu na letní čas.

- Tato funkce funguje pouze tehdy, když je televize připojena k síti nebo přijímá digitální vysílání přes připojenou anténu.
- Přesnost přijímání časových informací se může lišit podle kanálu a signálu.
- Pokud přijímáte televizní signál z kabelového vysílacího přijímače/set-top boxu nebo satelitního přijímače/satelitního set-top boxu připojeného k HDMI portu, musíte aktuální čas nastavit ručně.

Úprava hodin podle letního času a časového pásma

> ≡ (levé směrové tlačítko) > Nastavení > Všechna nastavení > Všeobecné informace a ochrana osobních údajů > Správce systému > Čas > Hodiny > Časové pásmo

Nastavte správný čas nastavením letního času (DST) a místního časového pásma.

- Tato funkce je dostupná pouze tehdy, když je režim hodin nastaven na Autom.
- Tato funkce nemusí být podporována v závislosti na modelu nebo geografické oblasti.

- GMT – Nastavte Greenwich Mean Time (GMT).
- Čas (DST) – Automaticky upravuje podle letního času (DST).

Copyright © FAST ČR a.s.

Změna současného času

> ≡ (levé směrové tlačítko) > Nastavení > Všechna nastavení > Všeobecné informace a ochrana osobních údajů > Správce systému > Čas > Hodiny > Posunutí času

Posunutí času upravuje čas přes síťové připojení.

Tato funkce je dostupná pouze tehdy, když Režim hodin je nastaveno na Autom, televize nedokáže přijímat časové informace prostřednictvím běžných vysílacích signálů a televize je připojena k síti.

Ruční nastavení hodin

> ≡ (levé směrové tlačítko) > Nastavení > Všechna nastavení > Všeobecné informace a ochrana osobních údajů > Správce systému > Čas > Hodiny > Režim hodin > Manuální

Když je režim hodin nastaven na manuální, můžete přímo zadat aktuální datum a čas. Vyberte datum a čas pomocí směrových tlačítek na dálkovém ovladači.

Když je elektřina vypnuta a pak napájena, resetují se nastavení Datum a Čas, aby se časovač zapnutí deaktivoval. Když jsou nastavení znovu přiřazena, aktivuje se časovač zapnutí.

Používání časovače vypnutí (usnutí)

> ≡ (levé směrové tlačítko) > Nastavení > Všechna nastavení > Všeobecné informace a ochrana osobních údajů > Správce systému > Čas > Časovač vypnutí

Tuto funkci můžete použít k automatickému vypnutí televize po přednastavené době. Můžete nastavit časovač spánku až na 180 minut, po kterém se televize vypne.

Tato funkce nemusí být v některých režimech sledování podporována.

Tato funkce nemusí být podporována v závislosti na modelu nebo geografické oblasti.

Vypínání televize zadáním určitého času vypnutí

> ≡ (levé směrové tlačítko) > Nastavení > Všechna nastavení > Všeobecné informace a ochrana osobních údajů > Správce systému > Čas > Čas vypnutí

Můžete nastavit čas vypnutí , aby se televize automaticky vypnula v určitý čas, popř. i v určité dny. Můžete zvolit Jednou/Denně/Po~Pá/Po~So/So~Ne/Manuální (konkrétní dny v týdnu). Čas vypnutí je dostupný pouze tehdy, pokud je nastaven čas .

Pro použití této funkce nejprve nastavte hodiny výše popsaným postupem.

Tato funkce nemusí být podporována v závislosti na modelu nebo geografické oblasti.

Copyright © FAST ČR a.s.

Použití funkcí úspory energie a energie

Snížení spotřeby energie televize

⌂ > ≡ (levé směrové tlačítko) > ⚙ Nastavení > Všechna nastavení Všeobecné informace a ochrana osobních údajů > Úspora energie a řízení spotřeby

Snižte spotřebu energie změnou svých preferencí v napájení a dalších úsporných možností.

- Optimalizace jasu – Automaticky upravte jas obrazu podle úrovně okolního světla.
  - Tato funkce není dostupná, když je zapnutá funkce adaptivního obrazu.
  - Tato funkce nemusí být podporována v závislosti na modelu nebo geografické oblasti.
- Řešení úspory energie – snižte spotřebu energie úpravou nastavení jasu.
- Spořič obrazovky – aktivuje spořič při zobrazení statického obrazu po dobu aspoň 2 hodin.
- Autom. vypnutí – Automaticky vypne televizi, aby snížila zbytečnou spotřebu energie, pokud ovladač a dálkový ovladač nejsou používány po stanovenou dobu.
  - V některých regionech Automatické vypínání funkce nemusí být podporována, když Samsung TV Plus funguje.
- Režim vypnutí – Vyberte si režim obrazovky, který chcete po vypnutí napájení.
  - Tato funkce nemusí být podporována v závislosti na modelu.

Aktualizace softwaru televize

Prohlédněte si verzi softwaru vaší televize a pokud je potřeba, aktualizujte ji.

NIKDY NEVYPÍNEJTE napájení televize, dokud není aktualizace dokončena.
Televize se po dokončení aktualizace softwaru sama vypne a zapne.
Nastavení videa a zvuku se po aktualizaci softwaru vrátí na výchozí hodnoty.

⌂ > ≡ (levé směrové tlačítko) > ⚙ Nastavení > Podpora > Aktualizace softwaru

Aktualizace přes síť

Aktualizace z internetu je nejsnazší cesta, jak mít televizor vybaven aktuálním softwarem.

⌂ > ≡ (levé směrové tlačítko) > ⚙ Nastavení > Podpora > Aktualizace softwaru > Aktualizovat nyní

- Aktualizace ze sítě vyžaduje aktivní síťové připojení.

Aktualizace přes USB zařízení

V některých případech lze televizi aktualizovat ručně. Po stažení aktualizačního souboru od výrobce a jeho uložení na USB zařízení připojte USB zařízení k televizi. Teprve pak přistupte k aktualizaci.

⌂ > ≡ (levé směrové tlačítko) > ⚙ Nastavení > Podpora > Aktualizace softwaru > Aktualizovat nyní

Pro aktualizaci pomocí USB použijte VÝHRADNĚ software schválený výrobcem televizoru a způsobem k němu dodaným. Před započetím aktualizace pečlivě zkontrolujte shodu software s vaším modelem TV. Jinak hrozí poškození, které nekryje záruka.

Copyright © FAST ČR a.s.

Automatické aktualizace televize

> ≡ (levé směrové tlačítko) > Nastavení > Podpora > Aktualizace softwaru > Automatická aktualizace

Pokud je televize připojená k síti, můžete nechat software televize automaticky aktualizovat během sledování televize. Po dokončení aktualizace na pozadí se použije při dalším zapnutí televize.

Pokud souhlasíte s podmínkami Smart Hubu, automatická aktualizace je automaticky zapnuta. Pokud chcete tuto funkci vypnout, použijte tlačítko Select k jejímu vypnutí.

- Tato funkce může trvat déle, pokud současně běží jiná síťová funkce.
- Tato funkce vyžaduje připojení k síti.
- Tato funkce nemusí být podporována v závislosti na modelu nebo geografické oblasti.

Použití funkce Rodičovská nastavení

Nastavte nastavení bezpečnosti obsahu nebo aplikací.

> ≡ (levé směrové tlačítko) > Nastavení > Všechna nastavení > Všeobecné informace a ochrana osobních údajů> Rodičovská nastavení

Omezte přístup k obsahu nebo aplikacím, které vyžadují rodičovské vedení. Zamčený obsah nebo aplikace lze otevřít zadáním hesla. Heslo jste si vytvořili při prvotní instalaci. Heslo budete potřebovat při každé akci v rodičovských nastaveních.

- Zámek pořadů podle jejich hodnocení (Zámek dle hod. prog.)
  Tato funkce je užitečná pro povolení pořadů, které děti mohou sledovat v televizi na základě jejich hodnocení věkové přístupnosti, tak jak je označil vysílatel. Můžete buď Povolit vše (žádné omezení) nebo určit věk 3 až 18 roků, které televize bude hledat, aby sledování povolila nebo podmínila zadáním hesla.
  - Pro více informací viz "Používání zámku hodnocení programu".
- Použít Zámek kanálů (Channel Lock)
  Výběrem menu můžete zapnout nebo vypnout funkci Použít Zámek kanálů.
  Zamkněte konkrétní kanály, abyste zabránili dětem sledovat nevhodný obsah.
- Nastavení zámku kanálů
  Nastavte konkrétní kanál pro zamčení nebo odemknutí.
- Zámek aplikace
  Nastavte nainstalovanou aplikaci na zamčení nebo odemčení.

Audio a video funkce pro zrakově nebo sluchově postižené

Funkce lze nastavit pro zrakově nebo sluchově postižené.

Spuštění funkcí Usnadnění

> ≡ (levé směrové tlačítko) > Nastavení > Všechna nastavení > Všeobecné informace a ochrana osobních údajů > Usnadnění

Používání Zástupců usnadnění

Zástupci usnadnění poskytují snadný přístup k funkcím usnadnění. Pro zobrazení této zkratky stiskněte a držte +/− tlačítko (Hlasitost) po dobu 2 sekund nebo déle. Zobrazí se funkce jako hlasový průvodce,

Copyright © FAST ČR a.s.

zvukový popis, vypnutý obraz, zvětšení, vysoký kontrast, zvětšit menu a text, stupně šedi, inverze barev, režim SeeColors, titulky, vícenásobný výstup zvuku, pomalé opakování tlačítek, nastavení usnadnění.

- Na standardním dálkovém ovladači stiskněte AD/SUBT. nebo stiskněte a držte tlačítko MUTE.
- I když je hlasový průvodce nastaven na vypnutý nebo ztlumený, hlasový průvodce pro zástupce usnadnění je zapnutý.
- Menu zkratek se nemusí zobrazovat v závislosti na modelu nebo geografické oblasti.

Zpřístupnění hlasových průvodců pro zrakově postižené

V době uvedení na trh jsou podporovány: angličtina, francouzština, španělština, němčina, italština, portugalština, korejština.

> ≡ (levé směrové tlačítko) > Nastavení > Všechna nastavení > Všeobecné informace a ochrana osobních údajů > Usnadnění > Nastavení Hlasového průvodce

Můžete aktivovat hlasového průvodce, který hlasově popisuje možnosti menu, aby pomohly zrakově postiženým. Pro aktivaci této funkce nastavte hlasový průvodce na Zapnuto. s hlasovým průvodcem televize poskytuje hlasové průvodce pro změnu kanálů, úpravu hlasitosti, informace o aktuálních a nadcházejících programech, sledování v rozvrhu, další funkce televize a různý obsah na internetu a ve vyhledávání.

- Pro více informací o nastavení jazyka televize viz "Změna jazyka menu".

Změna hlasitosti, rychlosti, výšky tónu a hlasitosti pozadí televize v Hlasovém průvodci

Můžete nastavit hlasitost, rychlost, výšku tónu a hlasitost pozadí televize v hlasovém průvodci.

Zvukový popis AD (Audio Description)

> ≡ (levé směrové tlačítko) > Nastavení > Všechna nastavení > Všeobecné informace a ochrana osobních údajů > Usnadnění > Nastavení zvukového popisu

Vysílatel poskytuje u některých pořadů speciální zvukovou stopu. Ta poskytuje zvukový popis děje v obraze pro zrakově postižené. Tato funkce je dostupná pouze u vysílání, která tuto službu poskytují.

- Tato funkce je dostupná pouze na digitálních kanálech.

- Zvukový popis – Zapne nebo vypne funkci audiopopisu.
- Hlasitost zvukového popisu – Upravuje hlasitost zvukového popisu.

Vypnutí obrazovky s nepřerušeným zvukem

> ≡ (levé směrové tlačítko) > Nastavení > Všechna nastavení > Všeobecné informace a ochrana osobních údajů > Usnadnění > Vyp. obrázek

Vypněte obrazovku televize a pusťte pouze zvuk, abyste snížili celkovou spotřebu energie. Když stisknete tlačítko na dálkovém ovladači jiné než Volume a Power, zatímco je obrazovka vypnutá, obrazovka televize se znovu zapne.

- Tato funkce nemusí být podporována v závislosti na geografické oblasti.

Bílý text na černém pozadí (vysoký kontrast)

> ≡ (levé směrové tlačítko) > Nastavení > Všechna nastavení > Všeobecné informace a ochrana osobních údajů > Usnadnění > Vysoký kontrast

Copyright © FAST ČR a.s.

Můžete změnit obrazovky Smart Hubu a nastavení menu na bílý text na černém pozadí a automaticky změnit průhledná menu TV na neprůhledná, aby byl text lépe čitelný.

Pokud Vysoký kontrast je zapnutý, některá Usnadnění nejsou k dispozici.

Zvětšit menu a text

> ≡ (levé směrové tlačítko) > Nastavení > Všechna nastavení > Všeobecné informace a ochrana osobních údajů > Zvětšit menu a text

Velikost písma můžete zvětšit pro snazší čitelnost.

Nastavení obrazovky na černobílou

> ≡ (levé směrové tlačítko) > Nastavení > Všechna nastavení > Všeobecné informace a ochrana osobních údajů > Usnadnění > Stupně šedi

Můžete změnit barvu obrazovky televize na černobílou, abyste pročistili rozmazané barevné okraje.

Pokud jsou zapnuté Stupně šedi, některá Usnadnění nejsou dostupná.

Tato funkce nemusí být podporována v závislosti na modelu nebo geografické oblasti.

Inverze barev menu

> ≡ (levé směrové tlačítko) > Nastavení > Všechna nastavení > Všeobecné informace a ochrana osobních údajů > Usnadnění > Inverze barev

Pro snazší čtení můžete obrátit barvy textu a pozadí pro nastavení zobrazená na obrazovce televize.

Pokud je inverze barev zapnutá, některá Usnadnění nejsou dostupná.

Tato funkce nemusí být podporována v závislosti na modelu nebo geografické oblasti.

Nastavení funkce barevné korekce pro uživatele s barvoslepostí

> ≡ (levé směrové tlačítko) > Nastavení > Všechna nastavení > Všeobecné informace a ochrana osobních údajů > Usnadnění > Režim SeeColors

Tato funkce pomáhá uživatelům s některými druhy barvosleposti zažít bohatší barvy.

Použijte tuto funkci k přizpůsobení barev podle vašich jedinečných podmínek sledování, abyste na obrazovce zažili bohatší barvy.

Když je aktivní Režim SeeColors, některá menu jsou deaktivovaná.

Sledování televizních přenosů s titulky

> ≡ (levé směrové tlačítko) > Nastavení > Všechna nastavení > Všeobecné informace a ochrana osobních údajů > Usnadnění > Nastavení titulků

Nastavte titulky na zapnuté. Pokud vysílatel doprovodil pořad digitálními titulky konkrétního druhu, můžete ho sledovat spolu s nimi.

Tato funkce nemusí být podporována v závislosti na modelu nebo geografické oblasti.

Tato funkce nemá žádnou souvislost s funkcemi pro ovládání titulků DVD nebo Blu-ray přehrávačů. Pro ovládání titulků na DVD nebo Blu-ray použijte funkci titulků v přehrávači DVD nebo Blu-ray a dálkové ovládání přehrávače.

- Titulky – Zapne nebo vypne titulky.

Copyright © FAST ČR a.s.

- Režim titulků – Nastavuje režim titulků: Normální/Pro sluchově postižené.
- Jazyk titulků – Nastavuje jazyk titulků mezi Preferovaným a dalšími.
- Hlavní jazyk titulků – Nastavuje jazyk titulků ze seznamu.
- Vedlejší jazyk titulků – Nastavuje jazyk titulků ze seznamu.

Tyto funkce nemusí být podporovány v závislosti na modelu nebo geografické oblasti.

Vícenásobný výstup zvuku přes Zařízení Bluetooth (pro osoby se sluchovým postižením)

(levé směrové tlačítko) > Nastavení > Všechna nastavení > Všeobecné informace a ochrana osobních údajů > Usnadnění > Vícenásobný výstup zvuku

Můžete zapnout zároveň reproduktor televize i Bluetooth sluchátka nebo reproduktor.

(levé směrové tlačítko) > Nastavení > Všechna nastavení > Všeobecné informace a ochrana osobních údajů > Usnadnění > Vícenásobný výstup zvuku > Vícenásobný výstup zvuku (šedý puntík)

Zapněte dané zařízení a uveďte je do stavu čekání na připojení. Pak v menu TV zvolte dané zařízení. Když je tato funkce aktivní, můžete nastavit hlasitost Bluetooth sluchátek vyšší než hlasitost reproduktoru televize. Pokud je seznam prázdný nebo ještě nemáte Zařízení Bluetooth spárováno, použijte volbu Ladění.

Tato funkce nemusí být podporována v závislosti na modelu nebo geografické oblasti.

Pro více informací o připojení Zařízení Bluetooth k televizi viz "Poslouchání televize přes Zařízení Bluetooth".

Vypnutí funkce vícenásobného výstupu a návrat na běžný způsob poslechu.

(levé směrové tlačítko) > Nastavení > Všechna nastavení > Všeobecné informace a ochrana osobních údajů > Usnadnění > Vícenásobný výstup zvuku > Vícenásobný výstup zvuku (**modrý puntík**)

Nastavení opakování tlačítek dálkového ovládání

(levé směrové tlačítko) > Nastavení > Všechna nastavení > Všeobecné informace a ochrana osobních údajů > Usnadnění > Nastavení opakování tlačítek dálkového ovládání > Zpomalit opakování tlačítka

Můžete nastavit rychlost ovládání tlačítek na dálkovém ovládání tak, aby se zpomalovala, když je neustále mačkáte a držíte. Nejprve nastavte Zpomalit opakování tlačítka na Zapnuto a poté nastavte Interval opakování, např. na 2,0 sec.

Použití tlačítka nastavení zástupců usnadnění (dlouze Hlasitost +/–)

(levé směrové tlačítko) > Nastavení > Všechna nastavení > Všeobecné informace a ochrana osobních údajů > Usnadnění > Nastavení zástupců usnadnění

Nastavte funkci podržení tlačítka hlasitosti mezi těmito 4 volbami: Zástupce usnadnění/Zapnout-Vypnout zvukový popis/Zapnout-Vypnout titulky/Zapnout-Vypnout zvukový popis a titulky

Nastavení Času na podniknutí akce

(levé směrové tlačítko) > Nastavení > Všechna nastavení > Všeobecné informace a ochrana osobních údajů > Usnadnění > Nastavení zástupců usnadnění > Čas na podniknutí akce

Zvolte, jak dlouho zůstávají na obrazovce menu, zprávy, vyskakovací okna apod., než podniknete akci. Možnosti jsou: Výchozí, 1 min, 2 min, 5 min, 10 min

Copyright © FAST ČR a.s.

Použití pohyblivého textu a obrazu

> ≡ (levé směrové tlačítko) > Nastavení > Všechna nastavení > Všeobecné informace a ochrana osobních údajů > Usnadnění > Přesouvání textu a obrázků

Některé efekty na obrazovce mohou být omezené, ale to může být užitečné pro ty, kteří jsou citliví na pohyb na obrazovce. Běžně je pohyb zapnutý.

Používání hlasových asistentů na televizi

Nastavení hlasového asistenta můžete změnit po jeho výběru. v době uvedení na trh jsou podporovány: angličtina, francouzština, španělština, němčina, italština, portugalština, korejština.

Tipy na hlasové ovládání

> ≡ (levé směrové tlačítko) > Nastavení > Všechna nastavení > Všeobecné informace a ochrana osobních údajů > Hlas > Tipy na hlasové ovládání

Vyberte si, pomocí kterého hlasového asistenta chcete ovládat svou televizi.

- Pro použití této funkce musí být televize připojena k síti.
- Tato funkce a Voice Recognition Solution Partner nemusí být podporovány v závislosti na modelu nebo geografické oblasti.
- Hlasový asistent podporuje pouze některé jazyky a podporované funkce se mohou lišit v závislosti na geografické oblasti.

Nastavení Bixby

- Pro použití hlasového asistenta postupujte podle pokynů na obrazovce televize pro povolení vybraného hlasového asistenta.
- Pro změnu nastavení hlasového asistenta spusťte menu Nastavení pod každým hlasovým asistentem > ≡ (levé směrové tlačítko), > Nastavení > Všechna nastavení > Všeobecné informace a ochrana osobních údajů > Hlas > Nastavení Bixby
- Pro povolení nastavení pro každého hlasového asistenta se přihlaste do každého hlasového asistenta.
- Pro příklad hlasového příkazu viz Nastavení pro každého hlasového asistenta.

Použití dalších funkcí

Můžete zobrazit i jiné funkce.

Změna jazyka menu

> ≡ (levé směrové tlačítko) > Nastavení > Všechna nastavení > Všeobecné informace a ochrana osobních údajů > Správce systému > Jazyk

Copyright © FAST ČR a.s.

Nastavení hesla

> ≡ (levé směrové tlačítko) > Nastavení > Všechna nastavení > Všeobecné informace a ochrana osobních údajů > Správce systému > Změna kódu PIN

Objeví se okno pro zadání PIN. Zadejte PIN. Zadejte ho znovu, abyste to potvrdili.

- Tato funkce nemusí být podporována v závislosti na modelu nebo geografické oblasti.
- Pokud zapomenete PIN, můžete ho resetovat dálkovým ovladačem. s televizí zapnutou stiskněte následující tlačítka na dálkovém ovladači v uvedeném pořadí, abyste PIN resetovali na "0000" (pro Francii a Itálii: "1111").

  Na chytrém ovladači (Bluetooth):
  Stiskněte tlačítko Hlasitosti +/– > Hlasitost+ (nahoru) > > Hlasitost– (dolů) > > Hlasitost+ (nahoru) >

  U standardního dálkového ovladače:
  Stiskněte tlačítka: MUTE > VOL+ > RETURN > VOL– > RETURN > VOL+ > RETURN

Volba režimu použití nebo maloobchodního režimu

> ≡ (levé směrové tlačítko) > Nastavení > Všechna nastavení > Všeobecné informace a ochrana osobních údajů > Správce systému > Režim použití

Televizi můžete nastavit pro obchodní prostředí nastavením Režimu použití na Obchodní režim.

- Pro všechny ostatní použití vyberte režim Domácnost
- Používejte Režim Obchod pouze v obchodě. v něm jsou některé funkce deaktivovány a nastavení televize se automaticky resetuje po přednastavené době.
- Tato funkce nemusí být podporována v závislosti na modelu.
- Režim obchod není dostupný z nabídky TV, ale pouze při počátečním nastavení.

Správa externích zařízení

> ≡ (levé směrové tlačítko) > Nastavení > Všechna nastavení > Připojení > Správce externích zařízení > Správce připojení zařízení

Když připojíte externí zařízení, jako jsou mobilní zařízení nebo tablety, připojené ke stejné síti jako televize, abyste mohli sdílet obsah, můžete zobrazit seznam povolených a připojených zařízení.

- Oznámení přístupu – Nastavte, zda se zobrazí oznámení, když se externí zařízení, například mobilní zařízení nebo tablet, pokusí připojit k televizi.
- Seznam zařízení – Spravujte seznam externích zařízení registrovaných na televizi.

Obnovení továrního nastavení televize

> ≡ (levé směrové tlačítko) > Nastavení > Všechna nastavení > Všeobecné informace a ochrana osobních údajů > Obnovení výrobního nastavení

Můžete obnovit všechna nastavení televize na tovární hodnoty.

1. Vyberte Obnovení výrobního nastavení. Objeví se okno pro zadání bezpečnostního PINu.
2. Zadejte bezpečnostní PIN a pak vyberte **Obnovit**. Všechna nastavení se pak resetují. Televize se automaticky vypne a znovu zase zase zobrazí obrazovka Počáteční nastavení.

- Pokud jste při prvním nastavení přeskočili některé kroky, spusťte Nastavit TV (> ≡ (levé směrové tlačítko) > Připojená zařízení > TV > Tlačítko směru dolů > Nastavit televizi), a pak dokončete nastavení v krocích, které jste přeskočili. Tato funkce nemusí být podporována v závislosti na modelu nebo geografické oblasti.

Copyright © FAST ČR a.s.

Používání AirPlay/HomeKit

> ≡ (levé směrové tlačítko) > Nastavení > Všechna nastavení > Připojení > Nastavení AirPlay

Funkci AirPlay můžete použít k prohlížení obsahu z iPhonu, iPadu nebo Macu na obrazovce televize. Televizi můžete ovládat pomocí HomeKit na iPhonu, iPadu nebo Macu.
V nastavení zvolte AirPlay = Zapnuto a další parametry: Požadovat kód, Titulky a skryté titulky, Informace o AirPlay. Můžete také Resetovat spárovaná zařízení a Nastavit HomeKit.

- Tato funkce nemusí být podporována v závislosti na modelu nebo geografické oblasti.
- Spotřeba energie se může zvýšit, pokud je zvolena funkce zapnutí televize pomocí mobilního zařízení.

HbbTV

Přístup ke službám od poskytovatelů zábavy, online poskytovatelů a výrobců počítačového inženýrství můžete využít přes HbbTV.

- Tato funkce nemusí být podporována v závislosti na modelu nebo geografické oblasti.
- Některé kanály nemusí službu HbbTV obsahovat.

V některých zemích je HbbTV automaticky neaktivní. v tomto případě lze HbbTV použít instalací aplikace HbbTV (HbbTV Activation Application) > ≡ (levé směrové tlačítko) Domů > Moje ap.

Pro nastavení automatického startu HbbTV na zapnuto nebo vypnuto, zvolte:

> ≡ (levé směrové tlačítko) > Nastavení > Všechna nastavení > Vysílání > Nastavení pro pokročilé > Nastavení HbbTV > HbbTV

Můžete použít následující funkce:

- HbbTV: Povolit nebo vypnout datové služby.
- Nesledovat: Požádejte aplikace a služby, aby nesledovaly vaši aktivitu při prohlížení.
- Soukromé prohlížení: zvolte soukromé prohlížení, aby se neukládala vaše historii internetového prohlížeče.
- Odstranit data o procházení: Smazat všechny uložené cookies.

Pokud chcete tuto funkci zapnout nebo vypnout, použijte tlačítko Select pro její zapnutí nebo vypnutí.

- Aplikace na vysílacím kanálu může dočasně selhat v závislosti na okolnostech vysílací stanice nebo poskytovatele aplikace. Pro příjem je nezbytný trvalý anténní signál dané TV stanice.
- Aplikace na HbbTV obvykle funguje pouze tehdy, když je televize připojena k externí internetové síti. Aplikace může selhat v závislosti na podmínkách sítě.
- Když je aplikace HbbTV nainstalována, je funkční připojení do internetu, TV přijímá vysílání a vysílací program podporuje HbbTV, objeví se na obrazovce červené tlačítko.
- Je možné používat jak režim Digital Teletext, tak Traditional Teletext v několika omezených kanálech stisknutím tlačítka TTX/MIX na Standardním dálkovém ovladači přepínačem.
- Když jednou stisknete tlačítko TTX/MIX v režimu HbbTV, aktivuje se režim digitálního teletextu HbbTV.
- Když v režimu HbbTV dvakrát stisknete tlačítko TTX/MIX, aktivuje se režim tradičního teletextu.

Copyright © FAST ČR a.s.

Použití modulu podmíněného přístupu CI CAM („CI nebo CI+ CARD“)

Sledujte zašifrované kanály vložením vašeho modulu s kartou na sledování placené televize ("CI nebo CI+ Card") do slotu CI CAM (Common Interface Conditional Access Module).

Samotná karta placeného přístupu uchovává informace o vašem předplatném, vkládá se do CAM modulu, který se zasouvá do CI rozhraní televize.

- Sloty pro 2 CI karty nemusí být podporovány v závislosti na modelu.
- Vypněte televizi, abyste mohli připojit nebo odpojit "CI nebo CI+ modul".
- "CI nebo CI+ modul" nemusí být podporován v závislosti na modelu.

Připojení "CI nebo CI+ karty" přes slot COMMON INTERFACE s CI CARD adaptérem

- Pouze u modelů s CI rozhraním.

Připojení CI CARD adaptéru přes slot CI rozhraní

Pro připojení CI CARD adaptéru k televizi postupujte podle těchto kroků:

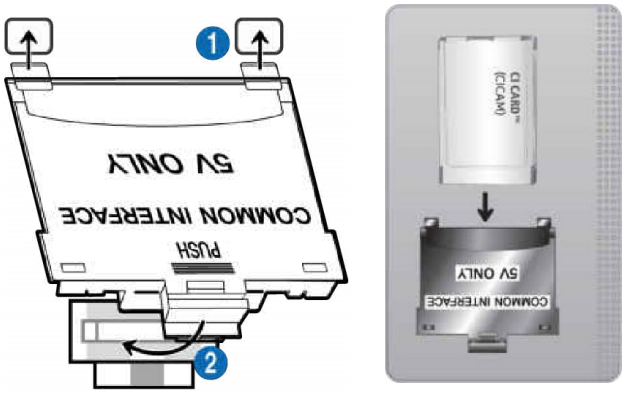

❶ Vložte CI CARD adaptér do dvou otvorů na zadní straně televize.

- Prosím, najděte dva otvory vzadu na televizi nad slotem CI rozhraní.

❷ Připojte CI CARD adaptér do slotu CI rozhraní na zadní straně televizoru.

Připojení "CI nebo CI+ modulu"

Připojte "CI nebo CI+ modul" do slotu CI rozhraní, jak je znázorněno na obrazu níže.

Připojení "CI nebo CI+ modulu" (CI CARD) přes slot CI rozhraní (COMMON INTERFACE)

- Pouze u modelů s CI rozhraním.

Připojte "CI nebo CI+ modul" do slotu CI rozhraní, jak je znázorněno na obrazu níže.

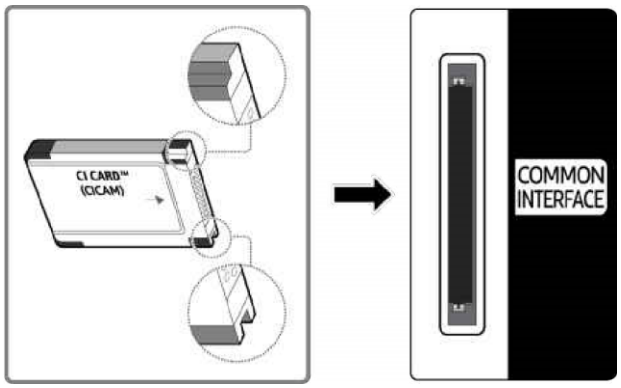

Použití "CI nebo CI+ modulu"

Pro sledování placených kanálů je nutné vložit "CI nebo CI+ modul".

- Tento televizor navazuje na standard CI+ 1.4. Když televize zobrazí vyskakovací zprávu, může se to stát kvůli nekonzistenci verze CI+ 1.4.
  - Vaše televize splňuje standardy CI+ 1.4.
  - Pokud je modul CI+ nekompatibilní s televizí, odstraňte modul a kontaktujte operátora CI+ pro pomoc.
- Pokud nevložíte "CI nebo CI+ modul", některé kanály zobrazí vyskakovací zprávu.
- Informace o párování se zobrazí přibližně za 2–3 minuty. Pokud se zobrazí chybová zpráva, kontaktujte prosím svého poskytovatele služby.

Copyright © FAST ČR a.s.

- Po dokončení konfigurace informací o kanálu se zobrazí zpráva "Aktualizace dokončena", která označuje, že seznam kanálů byl aktualizován.

  "CI nebo CI+ modul" lze získat od místního poskytovatele kabelových služeb.

  Při vyjímání "CI nebo CI+ modulu" postupujte opatrně, pádem se "CI nebo CI+ modul" může poškodit.

  Vložte "CI nebo CI+ modul" ve směru označeném na něm.

  Umístění slotu COMMON INTERFACE se může lišit v závislosti na modelu.

  "CI nebo CI+ modul" není v některých zemích a regionech podporován. Zeptejte se autorizovaného prodejce, zda je ve vaší lokalitě podporován "CI nebo CI+ modul".

  Pokud máte jakékoli problémy, kontaktujte prosím poskytovatele služeb.

  Vložte "CI nebo CI+ modul" odpovídající aktuálnímu nastavení příjmu. Jinak obrazovka nemusí vypadat normálně.

Funkce Teletext

Naučte se používat Teletext a ovládat funkce poskytované službou Teletext.

Tato funkce je dostupná pouze v kanálu, který podporuje teletextovou službu.

Tato funkce nemusí být podporována v závislosti na modelu nebo geografické oblasti.

Pro vstup do funkce Teletextu,
Na chytrém ovladači (Bluetooth): Stiskněte tlačítko pro přechod na TTX/MIX a pak stiskněte tlačítko Select.
Na standardním dálkovém ovladači: Stiskněte tlačítko TTX/MIX.

Pro ukončení funkce Teletextu,
Na chytrém ovladači (Bluetooth): Stiskněte tlačítko TTX/MIX v vyskakovacím seznamu, dokud se neobjeví živý televizní pořad.
U standardního dálkového ovladače: Stiskněte tlačítko TTX/MIX na dálkovém ovladači, dokud se neobjeví živá televize.

Indexová stránka služby Teletext vám poskytne informace o tom, jak službu používat. Aby byly teletextové informace správně zobrazeny, musí být příjem kanálu stabilní. Jinak mohou chybět informace nebo některé stránky nemusí být zobrazeny.

Pro změnu stránky Teletextu,
Na chytrém ovladači (Bluetooth): Stiskněte číselné tlačítko v menu TTX.
U standardního dálkového ovladače: Stiskněte číselné tlačítko.

Na chytrém ovladači (Bluetooth)

TTX/MIX (Full TTX / Double TTX / Mix / Live TV): Teletextový režim je aktivován v kanálu, který je sledován. Pokaždé, když stisknete tlačítko TTX/MIX, režim teletextu se změní v pořadí Full TTX → Double TTX → Mix → Live TV.

- Plný TTX: Teletextový režim se objeví na celé obrazovce.
- Dvojitý TTX: Režim teletextu se objevuje na polovině obrazovky spolu s aktuálně sledovaným kanálem na druhé polovině.
- Mix: Teletextový režim se na aktuálně sledovaném kanálu zobrazuje průhledně.
- Live TV: Vrací se na živé televizní obrazovky.

Barevná tlačítka (červené, zelené, žluté, modré): Pokud vysílací společnost používá systém FASTEXT, různá témata na stránce Teletextu jsou barevně kódována a lze je vybírat barevnými tlačítky. Stiskněte barvu odpovídající tématu, které si vyberete. Objeví se nová barevně označená stránka. Předměty lze vybírat stejným způsobem. Pro zobrazení předchozí nebo následující stránky vyberte odpovídající barevné tlačítko.

Index: Zobrazuje stránku s indexem (obsahem) kdykoliv při sledování Teletextu.

Podstránka: Zobrazuje dostupnou podstránku.

Copyright © FAST ČR a.s.

List/Flof: Zvolí režim Teletext. Pokud je stisknut během režimu LIST, přepne se režim do režimu ukládání seznamu. v režimu ukládání seznamu můžete uložit stránku Teletextu do seznamu pomocí tlačítka (Uložit).

Uložit: Ukládá teletextové stránky.

Page Up: Zobrazuje další stránku teletextu.

Page Down: Zobrazuje předchozí stránku Teletextu.

Odhalení/Skrytí: Zobrazení nebo skryje skrytý text (například odpovědi na kvízové hry). Pro zobrazení normální obrazovky stiskněte znovu tlačítko.

Velikost: Zobrazuje teletext na horní polovině obrazovky ve dvojnásobné velikosti. Pro přesun textu do spodní poloviny obrazovky stiskněte znovu tlačítko. Pro normální zobrazení stiskněte to znovu.

Hold: Drží zobrazení na aktuální stránce, pokud automaticky následuje několik sekundárních stránek. Pro zrušení stiskněte znovu.

Zrušit: Zmenšuje zobrazení teletextu tak, aby se překrývalo s aktuálním vysíláním. Pro zrušení stiskněte znovu.

Na standardním dálkovém ovladači

Na Standardním dálkovém ovladači jsou ikony funkcí Teletext vytištěny na některých tlačítkách dálkového ovladače. Pro spuštění funkce Teletextu najděte její ikonu vytištěnou na tlačítku dálkového ovladače a stiskněte tlačítko nalezeno.

TTX/MIX
Full TTX / Double TTX / Mix / Live TV: Teletextový režim je aktivován ve sledovaném kanálu. Opakovaným stiskem TTX/MIX, se režim teletextu změní v pořadí Full TTX → Double TTX → Mix → Live TV.

- Plný TTX: Teletextový režim se objeví na celé obrazovce.
- Dvojitý TTX: Režim teletextu se objevuje na polovině obrazovky spolu s aktuálně sledovaným kanálem na druhé polovině.
- Mix: Teletextový režim se na aktuálně sledovaném kanálu zobrazuje průhledně.
- Live TV: Vrací se na živé televizní obrazovky.

Barevná tlačítka (červená, zelená, žlutá, modrá): Pokud vysílací společnost používá systém FASTEXT, různá témata na stránce Teletextu jsou barevně kódována a lze je vybírat barevnými tlačítky. Stiskněte barvu odpovídající tématu, které si vyberete. Objeví se nová barevně označená stránka. Předměty lze vybírat stejným způsobem. Pro zobrazení předchozí nebo následující stránky vyberte odpovídající barevné tlačítko.

SETTINGS
Index: Zobrazuje stránku s indexem (obsahem) kdykoliv při sledování Teletextu.

PRE-CH
Podstránka: Zobrazuje dostupnou podstránku.

SOURCE
List/Flof: Vybere režim Teletext. Pokud je stisknut během režimu LIST, přepne se režim do režimu ukládání seznamu. v režimu ukládání seznamu můžete uložit stránku teletextu do seznamu pomocí tlačítka

GUIDE
Uložit: Ukládá teletextové stránky.

CH ^
Stránka nahoru: Zobrazuje další stránku teletextu.

CH v
Stránka dolů: Zobrazuje předchozí stránku Teletextu.

Copyright © FAST ČR a.s.

INFO
Odhalení/Skrytí: Zobrazení nebo skryje skrytý text (například odpovědi v kvízových hrách). Pro zobrazení normální obrazovky stiskněte znovu tlačítko.

AD/SUBT.
Velikost: Teletext se zobrazuje na horní polovině obrazovky ve dvojnásobné velikosti. Pro přesun textu do spodní poloviny obrazovky stiskněte znovu tlačítko. Pro normální zobrazení stiskněte znovu.

Záleží na modelu nebo geografické oblasti.

RETURN
Podržení: Zobrazuje na aktuální stránce v případě, že automaticky následuje několik vedlejších stránek. Pro zrušení stiskněte znovu.

EXIT
Zrušit: Zmenšuje zobrazení Teletextu k zobrazení spolu s aktuálním vysíláním. Stiskněte opakovaně.

Typická stránka teletextu

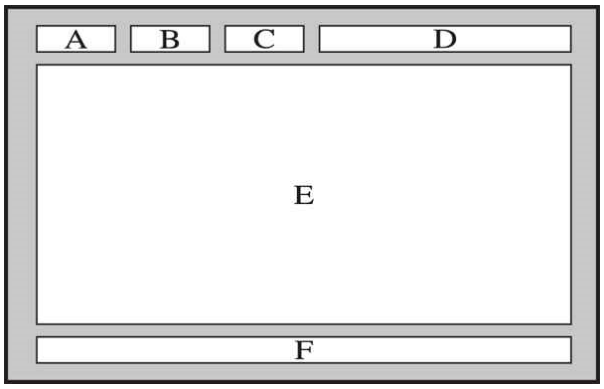

Oblast	Obsah
A	Vybrané číslo stránky.
B	Identita kanálu vysílání.
C	Aktuální číslo stránky nebo údaje o vyhledávání.
D	Datum a čas.
E	Text.
F	Informace o stavu. Informace o FASTEXT.

Copyright © FAST ČR a.s.

Opatření a poznámky

Instrukce a informace, které si musíte přečíst po instalaci, můžete získat.

Podporované možnosti vysílání zvuku

Zkontrolujte podporované možnosti vysílání zvuku.

	Zvukový typ	Dual Sound	Výchozí stav
A2 Stereo	Mono	Mono	Automatická výměna
	Stereo	Stereo, Mono	Automatická výměna
	Duál	Duál I, Duál II	Duální I
NICAM Stereo	Mono	Mono	Automatická výměna
	Stereo	Mono, stereo	Automatická výměna
	NICAM dual	Mono, NICAM Dual-1, NICAM Dual-2	NICAM Dual-1

- Pokud je stereo signál příliš slabý a dojde k automatickému přepínání, zvolte Mono.
- Dostupné pouze pro stereo signály.
- Dostupné pouze tehdy, když je vstupní zdroj nastaven na TV.

Přečtěte si před používáním aplikací

Přečtěte si tyto informace před používáním aplikací.

- Pokud chcete stahovat nové aplikace přes aplikace, nejprve se přihlaste do svého Samsung účtu.
- Kvůli charakteristikám produktu na Smart Hubu a omezením dostupného obsahu nemusí být některé funkce, aplikace a služby dostupné na všech zařízeních nebo ve všech oblastech. Pro více informací o konkrétních informacích o zařízení a dostupnosti obsahu kontaktujte výrobce. Služby a dostupnost obsahu se mohou měnit bez předchozího oznámení.
- Výrobce nenese žádnou právní odpovědnost za jakékoli přerušení aplikačních služeb způsobené poskytovatelem služeb z jakéhokoli důvodu.
- Služby přihlašování mohou být poskytovány pouze v angličtině a dostupný obsah se může lišit podle geografické oblasti.
- Pro více informací o žádostech navštivte webové stránky příslušného poskytovatele služeb.
- Nestabilní síťové připojení může způsobovat zpoždění nebo přerušení. Navíc se aplikace mohou automaticky ukončit v závislosti na síťovém prostředí. Pokud se to stane, zkontrolujte síťové připojení a zkuste to znovu.
- Aplikační služby a aktualizace mohou být nedostupné.
- Obsah aplikace může poskytovatel služby měnit bez předchozího oznámení.
- Konkrétní služby se mohou lišit podle verze aplikace nainstalované na televizi.
- Funkčnost aplikace se může v budoucích verzích změnit. Pokud k tomu dojde, spusťte si tutoriál aplikace nebo navštivte webové stránky poskytovatele služby.
- V závislosti na pravidlech poskytovatele služeb nemusí některé aplikace multitasking podporovat.
- Pro podrobnosti o tom, jak se přihlásit nebo odhlásit z aplikace, kontaktujte prosím poskytovatele služby.

Copyright © FAST ČR a.s.

Přečtěte si před použitím funkce Internet

Přečtěte si tyto informace před použitím funkce Internetu.

- Stahování souborů není podporováno.
- Internetová funkce nemusí mít přístup k určitým webovým stránkám, včetně těch provozovaných určitými společnostmi.
- Televize nepodporuje přehrávání flash videí.
- E-commerce pro online nákupy není podporován.
- ActiveX není podporován.
- Podporováno je pouze omezené množství fontů. Některé symboly a znaky nemusí být správně zobrazeny.
- Reakce na vzdálené příkazy a zobrazení na obrazovce může být zpožděno během načítání webové stránky.
- Načítání webové stránky může být zpožděno nebo zcela pozastaveno podle stavu zúčastněných systémů.
- Operace kopírování a vkládání nejsou podporovány.
- Při psaní e-mailu nebo jednoduché zprávy nemusí být k dispozici určité funkce, např. velikost a barva písma.
- Existuje limit na počet záložek a velikost logu, který lze uložit.
- Počet oken, která lze otevřít současně, je omezený.
- Rychlost prohlížení webu se bude lišit podle síťového prostředí.
- Vložená videa na webové stránce nelze přehrávat současně, když funguje funkce PIP (obraz v obraze).

Tato funkce nemusí být podporována v závislosti na modelu nebo geografické oblasti.

- Historie prohlížení je ukládána od nejnovějšího, přičemž nejstarší položky jsou přepisovány jako první.
- V závislosti na typech podporovaných video/audio kodeků nemusíte být schopni přehrávat některé HTML5 video a audio soubory.
- Video zdroje od poskytovatelů streamovacích služeb optimalizovaných pro PC nemusí být v našem proprietárním internetovém prohlížeči přehrávány správně.

Přečtěte si před nastavením bezdrátového připojení

Opatření pro bezdrátové sítě

- Tato televize podporuje komunikační protokoly IEEE 802.11 a/b/g/n/ac. Video soubory uložené na zařízení připojeném k televizi přes domácí síť nemusí být přehrávány plynule.

Některé komunikační protokoly IEEE 802.11 nemusí být podporovány v závislosti na modelu nebo geografické oblasti.

- Pro použití bezdrátové sítě musí být televize připojena k bezdrátovému přístupovému bodu nebo modemu. Pokud bezdrátový přístupový bod podporuje DHCP, televize může použít DHCP nebo statickou IP adresu k připojení k bezdrátové síti.
- Vyberte kanál, který právě bezdrátový přístupový bod nepoužívá. Pokud je sada kanálu právě používána bezdrátovým přístupovým bodem ke komunikaci s jiným zařízením, obvykle nastane rušení nebo selhání komunikace.
- Většina bezdrátových sítí má volitelný bezpečnostní systém. Pro spuštění bezpečnostního systému bezdrátové sítě je potřeba vytvořit heslo pomocí znaků a čísel. Toto heslo je pak potřeba pro připojení k zabezpečenému přístupovému bodu.

Bezdrátové bezpečnostní protokoly

Televize podporuje pouze následující bezpečnostní protokoly bezdrátové sítě. Televize se nemůže připojit k necertifikovanému bezdrátovému přístupovému bodu.

- Autentizační režimy: WEP, WPAPSK WPA2PSK
- Typy šifrování: WEP, TKIP, AES

V souladu se specifikacemi certifikace Wi-Fi televizory nepodporují bezpečnostní šifrování WEP ani TKIP v sítích běžících v režimu 802.11n. Pokud bezdrátový přístupový bod podporuje WPS (Wi-Fi Protected Setup), můžete televizi připojit k síti pomocí PBC (Push Button Configuration) nebo PINu (Personal Identification Number). WPS automaticky konfiguruje SSID a nastavení WPA klíčů.

Copyright © FAST ČR a.s.

Čtěte si před přehráním fotografií, videí nebo hudebních souborů

Přečtěte si tyto informace před přehráváním mediálního obsahu.

Omezení používání fotografií, videí a hudebních souborů

- Televize podporuje pouze USB zařízení MSC (Mass Storage Class). MSC je třídní označení pro zařízení pro hromadné ukládání dat. Typy MSC zařízení zahrnují externí pevné disky, čtečky flash karet a digitální fotoaparáty. (USB huby nejsou podporovány.) Tato zařízení musí být připojena přímo do USB portu. Pokud je použit USB prodlužovací kabel nebo dva externí pevné disky současně, USB zařízení nelze rozpoznat ani soubory obsažené v zařízení nelze přečíst. Neodpojujte USB zařízení při přenosu souborů.
- Při připojování externího pevného disku použijte USB port. Doporučujeme použít externí pevný disk s vlastním napájecím adaptérem.
- Některé digitální fotoaparáty a audio zařízení nemusí být kompatibilní s televizí.
- Televize podporuje souborové systémy FAT, exFAT a NTFS.
- V seznamu obsahu médií může televize zobrazit až 1 000 souborů na složku. Pokud však USB zařízení obsahuje více než 8 000 souborů a složek, některé soubory a složky nemusí být přístupné.
- Některé soubory, v závislosti na způsobu kódování, se na televizi nemusí přehrávat.
- Některé soubory nejsou podporovány na všech modelech.
- Kodeky DivX a DTS nejsou podporovány modely televizorů vydanými v roce 2024.

Podporované titulky

Formáty titulků

Jméno	Formát
MPEG-4 časově omezený text	.ttxt
SAMI	.smi
SubRip	.srt
SubViewer	.sub
Micro DVD	.sub nebo .txt
SubStation Alfa	.ssa
Pokročilá SubStation Alfa	.ass
SMPTE-TT Text	.xml

Video formáty s titulky

Jméno	Kontejner
Xsub	AVI
SubStation Alfa	MKV
Pokročilá SubStation Alfa	MKV
SubRip	MKV
VobSub	MKV
MPEG-4 časově omezený text	MP4
TTML v plynulém streamování	MP4
SMPTE-TT TEXT	MP4
SMPTE-TT PNG	MP4

Copyright © FAST ČR a.s.

Podporované formáty a rozlišení obrazů

Přípona souboru	Formát	Rozlišení
*.jpg *.jpeg	JPEG	16320×12240
*.png	PNG	4096×4096
*.bmp	BMP	4096×4096
*.mpo	MPO	15360×8640
*.heic	HEIF	16320×12240

- Částečně je podporován formát MPO.
- Formát HEIF nemusí být podporován v závislosti na modelu nebo geografické oblasti.
- HEIF podporuje pouze jeden obraz typu mřížky (grid) a jeho minimální rozlišení musí být alespoň 512 pixelů na šířku nebo výšku.

Podporované hudební formáty a kodeky

Přípona souboru	Formát	Kodek	Poznámka
*.mp3	MPEG	MPEG1 audio vrstva 3	
*.m4a *.mpa *.aac	MPEG4	AAC	
*.flac	FLAC	FLAC	Podporuje až 16/24 bitů, 48/96/192 kHz, 5.1 kanál
*.ogg	OGG	Vorbis	Podporuje až 2 kanály
*.wav	wav	wav	
*.mid *.midi	midi	midi	Podporuje typ 0 a typ 1. Seek není podporován. Podporuje pouze USB zařízení.
*.ape	ape	ape	
*.aif *.aiff	AIFF	AIFF	
*.m4a	ALAC	ALAC	

Copyright © FAST ČR a.s.

Podporované video kodeky

Soubor Formát	Kontejner	Video kodeky	Rozlišení	Snímková frekvence (fps)	Bitrate (Mbps)	Audio kodeky
*.avi *.mkv *.asf *.mp4 *.mov *.3gp *.vro *.mpg *.mpeg *.ts *.tp *.trp *.flv *.vob *.svi *.m2ts *.mts	AVI MKV ASF MP4 3GP MOV FLV VRO VOB PS TS	H.264 BP/MP/HP	3840×2160	3840×2160: 30 1920×1080: 60	50	AC3 LPCM ADPCM(IMA, MS) AAC HE-AAC Dolby Digital+ MPEG(MP3) AC-4 G.711 (A-Law, μ-Law) OPUS
		HEVC (H.265 - Main, Main10)		60	50	
		Motion JPEG	1920×1080	60	20	
		MPEG4 SP/ASP				
		MPEG2				
		MPEG1				
		Microsoft MPEG-4 v1, v2, v3		30		
		H.263 Sorenson				
		VP6				
		AV1	3840×2160	60	40	
*.webm	WebM	VP8	1920×1080	60	20	Vorbis
		VP9 (Profil 0, profil 2 podporovány)	3840×2160	60	50	
		AV1	3840×2160	60	40	

Podporované video kodeky se mohou lišit v závislosti na modelu.

Další omezení

- Kodeky nemusí správně fungovat, pokud je problém s obsahem.
- Video obsah se nepřehrává nebo se nepřehrává správně, pokud dojde k chybě v obsahu či kontejneru.
- Zvuk nebo video nemusí fungovat, pokud mají standardní datové toky/snímkové frekvence nad kompatibilitou televize.
- Pokud má tabulka indexů chybu, funkce Hledat (Skok) nebude fungovat.
- Při přehrávání videa přes síťové připojení nemusí být video plynulé kvůli rychlosti přenosu dat.
- Některá zařízení USB/digitálních fotoaparátů nemusí být kompatibilní s televizí.
- HEVC kodek je dostupný pouze v MKV / MP4 / TS kontejnerech.

Video dekodéry

- H.264 FHD je podporován až do úrovně 4.2. (TV nepodporuje FMO / ASO / RS) • H.264 UHD je podporován až do úrovně 5.1. (TV nepodporuje FMO / ASO / RS)
- HEVC FHD je podporováno až do úrovně 4.1.
- HEVC UHD je podporováno až do úrovně 5.1.
- VC1 AP L4 není podporován.
- GMC 2 nebo novější není podporováno.

Audio dekodéry

- QCELP a AMR NB/WB nejsou podporovány.
- Vorbis je podporován až pro kanály 5.1.
- Dolby Digital+ je podporován až pro kanály 5.1.
- Podporované vzorkovací frekvence jsou 8, 11,025, 12, 16, 22,05, 24, 32, 44,1 a 48 kHz a liší se podle kodeku.

Copyright © FAST ČR a.s.

Podporované video kodeky

Soubor Formát	Kontejner	Video kodeky	Rozlišení	Snímková frekvence (fps)	Bitrate (Mbps)	Audio kodeky
*.avi *.mkv *.asf *.mp4 *.mov *.3gp *.vro *.mpg *.mpeg *.ts *.tp *.trp *.flv *.vob *.svi *.m2ts *.mts	AVI MKV ASF MP4 3GP MOV FLV VRO VOB PS TS	H.264 BP/MP/HP	1920×1080	60	50	AC3 LPCM ADPCM(IMA, MS) AAC HE-AAC Dolby Digital+ MPEG(MP3) AC-4 OPUS G.711 (A-Law, µ-Law)
		HEVC (H.265 - Main, Main10)		60	50	
		Motion JPEG		60	20	
		MVC				
		MPEG4 SP/ASP				
		MPEG2				
		MPEG1				
		Microsoft MPEG-4 v1, v2, v3		30		
		H.263 Sorenson				
		VP6				
		AV1		60	40	
*.webm	WebM	VP8		60	20	Vorbis
		VP9 (Profil 0, profil 2 podporovány)		60	50	
		AV1		60	40	

Podporované video kodeky se mohou lišit v závislosti na modelu.

Další omezení

- Kodeky nemusí správně fungovat, pokud je problém s obsahem.
- Video obsah se nepřehrává nebo se nepřehrává správně, pokud dojde k chybě v obsahu či kontejneru.
- Zvuk nebo video nemusí fungovat, pokud mají standardní datové toky/snímkové frekvence nad kompatibilitou televize.
- Pokud má tabulka indexů chybu, funkce Hledat (Skok) nebude fungovat.
- Při přehrávání videa přes síťové připojení nemusí být video plynulé kvůli rychlosti přenosu dat.
- Některá zařízení USB/digitálních fotoaparátů nemusí být kompatibilní s televizí.
- HEVC kodek je dostupný pouze v MKV / MP4 / TS kontejnerech.

Video dekodéry

- H.264 FHD je podporován až do úrovně 4.2. (TV nepodporuje FMO / ASO / RS)
- HEVC FHD je podporováno až do úrovně 4.1.
- VC1 AP L4 není podporován.
- GMC 2 nebo novější není podporováno.

Audio dekodéry

- QCELP a AMR NB/WB nejsou podporovány.
- Vorbis je podporován až pro kanály 5.1.
- Dolby Digital+ je podporován až pro kanály 5.1.
- Podporované vzorkovací frekvence jsou 8, 11,025, 12, 16, 22,05, 24, 32, 44,1 a 48 kHz a liší se podle kodeku.

Copyright © FAST ČR a.s.

Přečtěte si po instalaci televize

Přečtěte si tyto informace po instalaci televize.

Velikosti obrazů a vstupní signály

Velikost obrazu je aplikována na aktuální zdroj. Aplikovaná velikost obrazu zůstane při výběru tohoto zdroje, pokud ho nezměníte.

Vstupní signál	Velikost obrazu
Digitální kanál (720p)	16:9 Standard, Custom, 4:3
Digitální kanál (1080i, 1080p)	16:9 Standard, Custom, 4:3
* Digitální kanál (3840×2160p @ 24/30 Hz)	16:9 Standard, Custom
* Digitální kanál (3840×2160p @ 50/60 Hz)	16:9 Standard, Custom
HDMI (720p)	16:9 Standard, Custom, 4:3
* HDMI (1080i, 1080p)	16:9 Standard, Custom, 4:3
* HDMI (3840×2160p)	16:9 Standard, Custom
USB (720p)	16:9 Standard, Custom, 4:3
USB (1080i/p @ 60 Hz)	16:9 Standard, Custom, 4:3
* USB (3840×2160p @ 24/30 Hz)	16:9 Standard, Custom
* USB (3840×2160p @ 60 Hz)	16:9 Standard, Custom

*: Tento vstupní signál se může lišit v závislosti na modelu a geografické oblasti.

Vstupní porty pro externí zařízení se mohou lišit v závislosti na modelu a geografické oblasti.

Instalace protizlodějského zámku

Proti kradení zámek je fyzické zařízení, které lze použít k ochraně televize před krádeží. Hledejte zámek na zadní straně televize. Slot má ikonu vedle sebe. Pro použití zámku omotejte zámek kolem předmětu, který je příliš těžký na nošení, a pak ho protáhněte skrz zámek televize. Zámek se prodává samostatně. Způsob použití protiproniklého zámku se může lišit u každého modelu. Pro více informací se podívejte do uživatelské příručky zámku.

Tato funkce nemusí být podporována v závislosti na modelu nebo geografické oblasti.

Copyright © FAST ČR a.s.

Podporovaná rozlišení pro vstupní signály UHD

Zkontrolujte podporované rozlišení pro vstupní UHD signály.

Tato funkce nemusí být podporována v závislosti na modelu.

Pokud je Rozšíření vstupního signálu nastaven na Off

Snímková frekvence (fps)	Barevná hloubka / Chroma Vzorkování	RGB 4:4:4	YCbCr 4:4:4	YCbCr 4:2:2	YCbCr 4:2:0
50 / 60	8 bit	-	-	-	O

Pokud je Rozšíření vstupního signálu nastaveno na Zapnuto

Snímková frekvence (fps)	Barevná hloubka / Chroma Vzorkování	RGB 4:4:4	YCbCr 4:4:4	YCbCr 4:2:2	YCbCr 4:2:0
50 / 60	8 bit	O	O	O	O
	10 bit	-	-	O	O

Přečtěte si před připojením počítače (podporovaná rozlišení)

Zkontrolujte podporovaná rozlišení pro vstupní signály PC.

Když připojíte televizi k počítači, nastavte grafickou kartu počítače na jedno ze standardních rozlišení uvedených v tabulkách níže. Televize se automaticky přizpůsobí rozlišení, které si vyberete. Všimněte si, že optimální a doporučené rozlišení je 3840×2160 @ 60 Hz (UHD modely). Výběr rozlišení, které není zahrnuto v tabulkách, může vést k prázdné nebo blikající obrazovce, nebo může zapnout pouze přijímač dálkového ovladače. Pro kompatibilní rozlišení se podívejte do uživatelské příručky ke své grafické kartě.

Nativní rozlišení je 3840×2160 @ 60 Hz (UHD modely) s Rozšíření vstupního signálu nastaveno na Zap. Nativní rozlišení je 3840×2160 @ 30 Hz s Rozšíření vstupního signálu nastaveno na Vyp.

IBM PC

Rozlišení (Body×řádky)	Zobrazovací formát	Horizontální frekvence (kHz)	Vertikální frekvence (Hz)	Frekvence hodin (MHz)	Polarita (horiz./vertik.)
720×400	70 Hz	31.469	70.087	28.322	- / +

MAC

Rozlišení (Body×řádky)	Zobrazovací formát	Horizontální frekvence (kHz)	Vertikální frekvence (Hz)	Frekvence hodin (MHz)	Polarita (horiz./vertik.)
640×480	67 Hz	35.000	66.667	30.240	- / -
832×624	75 Hz	49.726	74.551	57.284	- / -
1152×870	75 Hz	68.681	75.062	100.000	- / -

Copyright © FAST ČR a.s.

VESA DMT

Rozlišení (Body×řádky)	Zobrazovací formát	Horizontální frekvence (kHz)	Vertikální frekvence (Hz)	Frekvence hodin (MHz)	Polarita (horiz./vertik.)
640×480	60 Hz	31.469	59.940	25.175	- / -
640×480	72 Hz	37.861	72.809	31.500	- / -
640×480	75 Hz	37.500	75.000	31.500	- / -
800×600	60 Hz	37.879	60.317	40.000	+ / +
800×600	72 Hz	48.077	72.188	50.000	+ / +
800×600	75 Hz	46.875	75.000	49.500	+ / +
1024×768	60 Hz	48.363	60.004	65.000	- / -
1024×768	70 Hz	56.476	70.069	75.000	- / -
1024×768	75 Hz	60.023	75.029	78.750	+ / +
1152×864	75 Hz	67.500	75.000	108.000	+ / +
1280×720	60 Hz	45.000	60.000	74.250	+ / +
1280×800	60 Hz	49.702	59.810	83.500	- / +
1280×1024	60 Hz	63.981	60.020	108.000	+ / +
1280×1024	75 Hz	79.976	75.025	135.000	+ / +
1440×900	60 Hz	55.935	59.887	106.500	- / +
1600×900	60 Hz	60.000	60.000	108.000	+ / +
1680×1050	60 Hz	65.290	59.954	146.250	- / +
1920×1080	60 Hz	67.500	60.000	148.500	+ / +

VESA CVT

Rozlišení (Body×řádky)	Zobrazovací formát	Horizontální frekvence (kHz)	Vertikální frekvence (Hz)	Frekvence hodin (MHz)	Polarita (horiz./vertik.)
2560×1440	60 Hz	88.787	59.951	241.500	+ / -
2560×1440	120 Hz	192.996	119.998	497.750	+ / -

Rozlišení nemusí být podporováno v závislosti na modelu.

Rozlišení 2560×1440 @ 60 Hz není v herním režimu podporováno.

CTA-861

Rozlišení (Body×řádky)	Zobrazovací formát	Horizontální frekvence (kHz)	Vertikální frekvence (Hz)	Frekvence hodin (MHz)	Polarita (horiz./vertik.)
1920×1080i	50 Hz	28.125	50.000	74.250	+ / +
1920×1080i	60 Hz	33.750	60.000	74.250	+ / +
*1920×1080	100 Hz	112.500	100.000	297.000	+ / +
*1920×1080	120 Hz	135.000	120.003	297.000	+ / +
3840×2160	30 Hz	67.500	30.000	297.000	- / -
*3840×2160	60 Hz	135.000	60.000	594.000	- / -
*3840×2160	100 Hz	225.000	100.000	1188.000	+ / +
*3840×2160	120 Hz	270.000	120.000	1188.000	+ / +

*: Rozlišení nemusí být podporováno v závislosti na modelu.

Copyright © FAST ČR a.s.

Podporovaná rozlišení pro video signály

Zkontrolujte podporovaná rozlišení pro video signály.

CTA-861

Rozlišení (Body×řádky)	Zobrazovací formát	Horizontální frekvence (kHz)	Vertikální frekvence (Hz)	Frekvence hodin (MHz)	Polarita (horiz./vertik.)
720 (1440)×576i	50 Hz	15.625	50.000	27.000	- / -
720 (1440)×480i	60 Hz	15.734	59.940	27.000	- / -
720×576	50 Hz	31.250	50.000	27.000	- / -
720×480	60 Hz	31.469	59.940	27.000	- / -
1280×720	50 Hz	37.500	50.000	74.250	+ / +
1280×720	60 Hz	45.000	60.000	74.250	+ / +
1920×1080i	50 Hz	28.125	50.000	74.250	+ / +
1920×1080i	60 Hz	33.750	60.000	74.250	+ / +
1920×1080	24 Hz	27.000	24.000	74.250	+ / +
1920×1080	25 Hz	28.125	25.000	74.250	+ / +
1920×1080	30 Hz	33.750	30.000	74.250	+ / +
1920×1080	50 Hz	56.250	50.000	148.500	+ / +
1920×1080	60 Hz	67.500	60.000	148.500	+ / +
*1920×1080	100 Hz	112.500	100.000	297.000	+ / +
*1920×1080	120 Hz	135.000	120.003	297.000	+ / +
3840×2160	24 Hz	54.000	24.000	297.000	+ / +
3840×2160	25 Hz	56.250	25.000	297.000	+ / +
3840×2160	30 Hz	67.500	30.000	297.000	+ / +
*3840×2160	50 Hz	112.500	50.000	594.000	+ / +
*3840×2160	60 Hz	135.000	60.000	594.000	+ / +
*3840×2160	100 Hz	225.000	100.000	1188.000	+ / +
*3840×2160	120 Hz	270.000	120.000	1188.000	+ / +

*: Rozlišení nemusí být podporováno v závislosti na modelu.

VESA CVT

Rozlišení (Body×řádky)	Zobrazovací formát	Horizontální frekvence (kHz)	Vertikální frekvence (Hz)	Frekvence hodin (MHz)	Polarita (horiz./vertik.)
2560×1440	60 Hz	88.787	59.951	241.500	+ / -
2560×1440	120 Hz	192.996	119.998	497.750	+ / -

Rozlišení nemusí být podporováno v závislosti na modelu.

Copyright © FAST ČR a.s.

Přečtěte si před použitím Zařízení Bluetooth

Přečtěte si tyto informace před použitím Zařízení Bluetooth.

Tato funkce nemusí být podporována v závislosti na modelu nebo geografické oblasti.

Omezení používání Bluetooth

- Problémy s kompatibilitou mohou nastat v závislosti na zařízení Bluetooth. (Exkluzivní sluchátka pro mobilní zařízení nemusí být dostupná, v závislosti na prostředí.)
- Mohou nastat chyby synchronizace rtů.
- Televize a Zařízení Bluetooth se mohou odpojit v závislosti na vzdálenosti mezi nimi.
- Zařízení Bluetooth může bzučet nebo selhat:
  - Když je část vašeho těla v kontaktu s přijímacím a vysílacím systémem Zařízení Bluetooth nebo televize.
  - Když je zařízení vystaveno elektrickým změnám způsobeným překážkami způsobenými stěnou, rohem nebo kancelářskou přepážkou.
  - Když je zařízení vystaveno elektrickému rušení ze stejných frekvenčních zařízení, včetně zdravotnického vybavení, mikrovlnných trubic a bezdrátových LAN.
- Pokud problém přetrvává, doporučujeme použít kabelové připojení.
  - DIGITÁLNÍ AUDIO VÝSTUP (Optický kabel) port

    Tato funkce nemusí být podporována v závislosti na modelu.
  - HDMI (eARC/ARC) port

Licence a další informace

Zkontrolujte licence a další informace a ochranné známky aplikované na vaší televizi.

Dolby Audio

Dolby, Dolby Atmos, Dolby Audio a symbol dvojitého D jsou registrované ochranné známky společnosti Dolby Laboratories Licensing Corporation. Vyrobeno na základě licence od Dolby Laboratories. Důvěrná nepublikovaná díla. Copyright © 2012-2021 Dolby Laboratories. Všechna práva vyhrazena.

Tato licence nemusí být podporována v závislosti na modelu nebo geografické oblasti.

HDMI HIGH-DEFINITION MULTIMEDIA INTERFACE

Pojmy HDMI, HDMI High-Definition Multimedia Interface, HDMI trade dress a HDMI Logos jsou ochranné známky nebo registrované ochranné známky společnosti HDMI Licensing Administrator, Inc.

Oznámení o licenci otevřeného zdroje

Open source použité v tomto produktu lze nalézt na následující webové stránce.
(https://opensource.samsung.com)

HEVC Advance™
Covered by Patents at patentlist.hevcadvance.com

Řešení potíží

Problémy s funkcemi

Problémy s obrazem

Když má televize problém s obrazem, tyto kroky mohou pomoci problém vyřešit.

Obrazovka bliká nebo ztmavla

Pokud vaše televize bliká nebo se sporadicky stmívá, možná budete muset některé energeticky úsporné funkce vypnout.

Vypněte Optimalizaci jasu (Řešení úspory energie), Řešení úspory energie, ~~Pohybové osvětlení~~ nebo Zvýraznění kontrastu.

- > ☰ (levé směrové tlačítko) > Nastavení > Řešení úspory energie
- > ☰ (levé směrové tlačítko) > Nastavení > Úspora energie a řízení spotřeby > Řešení úspory energie
- > ☰ (levé směrové tlačítko) > Nastavení > Všechna nastavení > Všeobecné informace a ochrana osobních údajů > Úspora energie a řízení spotřeby > Řešení úspory energie
- > ☰ (levé směrové tlačítko) > Nastavení > Všechna nastavení > Obraz > Nastavení pro pokročilé > Zvýraznění kontrastu

Spusťte Test obrazu. Když je testovaná kvalita obrazu normální, zkontrolujte signál připojeného zařízení.

- > ☰ (levé směrové tlačítko) Nastavení > Všechna nastavení > Podpora > Péče o zařízení > Automatická diagnostika > Test obrazu

Obraz není jasný, nebo barvy obrazu nejsou jasné

Pokud se obrazovka zdá příliš tmavá, zkuste změnit nastavení v režimu Obnovení obrazu nebo vypnout Optimalizaci jasu a řešení úspory energie.

- > ☰ (levé směrové tlačítko) > Nastavení > Všechna nastavení > Obraz > Nastavení pro pokročilé > Obnovení obrazu
- > ☰ (levé směrové tlačítko) > > Všechna nastavení > Všeobecné informace a ochrana osobních údajů > Úspora energie a řízení spotřeby > Řešení úspory energie

Jděte do položky Režim obrazu a cyklicky přepínejte mezi režimy Film, Dynamický, Standardní.

- > ☰ (levé směrové tlačítko) > Nastavení > Režim obrazu

Jděte do položky Obraz a nastavte režim obrazu, kontrast, jas a ostrost.

- > ☰ (levé směrové tlačítko) > Nastavení > Všechna nastavení > Obraz > Režim obrazu

Copyright © FAST ČR a.s.

- > ☰ (levé směrové tlačítko) > Nastavení > Všechna nastavení > Obraz > Nastavení pro pokročilé > Kontrast
- > ☰ (levé směrové tlačítko) > Nastavení > Všechna nastavení > Obraz > Nastavení pro pokročilé > Jas
- > ☰ (levé směrové tlačítko) > Nastavení > Všechna nastavení > Obraz > Nastavení pro pokročilé > Ostrost
- > ☰ (levé směrové tlačítko) > Nastavení > Všechna nastavení > Obraz > Nastavení pro pokročilé > Barvy
- > ☰ (levé směrové tlačítko) > Nastavení > Všechna nastavení > Obraz > Nastavení pro pokročilé > Odstín (Z/Č)

Barvy obrázků jsou černobílé, nebo nevypadají tak, jak by měly

Pokud se barvy produktu nebo absolutní bílá/černá zdají být špatné, spusťte Test obrazu.

- > ☰ (levé směrové tlačítko) > Nastavení > Všechna nastavení > Podpora > Péče o zařízení > Automatická diagnostika > Test obrazu

Pokud výsledky testu ukážou, že problém není způsoben televizí, udělejte následující:

Zkontrolujte, zda je Greyscale nastaveno na Zapnuto.

- > ☰ (levé směrové tlačítko) > Nastavení > Všechna nastavení > Všeobecné informace a ochrana osobních údajů > Usnadnění > Stupně šedi

Televize se automaticky sama vypne

Pokud se zdá, že se vaše televize sama vypíná, zkuste vypnout některé funkce pro energetickou účinnost.

Zjistěte, jestli je zapnutý časovač spánku. Tento Časovač vypnutí automaticky vypne televizi po určité době.

- > ☰ (levé směrové tlačítko) > Nastavení > Všechna nastavení > Všeobecné informace a ochrana osobních údajů > Správce systému > Čas > Časovač vypnutí

Pokud není zapnutý časovač spánku, zkontrolujte, zda je zapnutý automatický vypínač nebo Čas vypnutí, a vypněte je.

- > ☰ (levé směrové tlačítko) > Nastavení > Všechna nastavení > Všeobecné informace a ochrana osobních údajů > Čas > Čas vypnutí.
- > ☰ (levé směrové tlačítko) > Nastavení > Všechna nastavení > Všeobecné informace a ochrana osobních údajů > Úspora energie a řízení spotřeby > Autom. vypnutí

Nelze zapnout

- Pokud máte problémy se zapnutím televize, je několik věcí, které je třeba zkontrolovat, než zavoláte servisní oddělení.
- Ověřte, že napájecí kabel televize je správně zapojený na obou koncích a že dálkové ovládání funguje normálně.
- Ujistěte se, že kabel antény nebo kabelové televize je pevně připojen.
- Pokud máte kabelový nebo satelitní box, ověřte, že je zapojený a zapnutý.

Nemohu najít kanál

Pokud vaše televize není připojena k kabelovému nebo satelitnímu boxu, ale přijímá signál z antény, zapněte automatické ladění.

Copyright © FAST ČR a.s.

- > ☰ (levé směrové tlačítko) > Nastavení > Všechna nastavení > Vysílání > Nastavení automatického ladění > Automatické Ladění > Start

  Nastavení automatického ladění nemusí se objevit v závislosti na modelu nebo geografické oblasti.

Pokud používáte vnější přijímač vysílání, jako je set-top box (pozemní, satelitní, kabelový) nebo IPTV, zkontrolujte jeho připojení k televizi.

- > ☰ (levé směrové tlačítko) > Připojená zařízení

Pokud příznak přetrvává, kontaktujte svého poskytovatele služby.

Obraz v televizi nevypadá tak dobře jako v obchodě.

Displeje v obchodech jsou obvykle naladěny na digitální UHD/HD kanál nebo předváděcí video.

Změňte výstupní rozlišení vašich zařízení, jako je digitální vysílací přijímač, IPTV a set-top box, na UHD nebo HD.

Určitě používejte HDMI kabel pro sledování kvalitních videí.

- > ☰ (levé směrové tlačítko) > Připojená zařízení > Průvodce připojením > Video Zařízení > HDMI

Pro připojení televize k PC se ujistěte, že grafická karta PC podporuje UHD rozlišení.

Pro více informací o podporovaných UHD rozlišeních viz "Podporovaná rozlišení pro vstupní UHD signály".

Ujistěte se, že set-top box nebo kabelový box podporuje obsah nebo vysílání pro UHD a nastavte rozlišení. Pro více informací kontaktujte svého poskytovatele služeb.

Při používání kanálu Samsung TV Plus zkontrolujte síťové připojení. Když je rychlost sítě pomalá, aplikace nemusí fungovat nebo může být špatná kvalita obrazu.

Zobrazené video vypadá rozmazaně

Pokud si všimnete rozmazání nebo trhání na obrazovce, použijte funkci Nastavení ostrosti obrazu k vyřešení problému.

- > ☰ (levé směrové tlačítko) > Nastavení > Všechna nastavení > Obraz > Nastavení pro pokročilé > Ostrost

  Tato funkce nemusí být podporována v závislosti na modelu nebo geografické oblasti.

Obraz je zkreslený.

Komprese video obsahu může způsobovat zkreslení obrazu, zejména u rychle se pohybujících obrazů ze sportovních pořadů a akčních filmů.
Odpojte a znovu připojte napájecí kabel a zkontrolujte baterii dálkového ovladače.

Pokud je příjem signálu slabý nebo špatný, může být viditelné zkreslení obrazu, ale nejde o poruchu.

Mobilní telefony používané blízko televize (do vzdálenosti 1 m) mohou způsobovat šum na analogových i digitálních kanálech.

Na okraji obrazovky je tečkovaná čára.

Změňte velikost obrazu na standard 16:9.

- > ☰ (levé směrové tlačítko) > Nastavení > Všechna nastavení > Obraz > Nastavení velikosti obrazu

Změňte výstupní rozlišení externího zařízení.

Copyright © FAST ČR a.s.

Obraz se nezobrazí na celé obrazovce.

HD kanály mají černé pruhy po obou stranách obrazovky při zobrazování upscalovaného SD (4:3) obsahu. Černé pruhy se objeví nahoře a dole na obrazovce, když sledujete filmy s odlišnými poměry stran než vaše televize.

Upravte možnosti velikosti obrazu na externím zařízení nebo nastavte televizi na celou obrazovku.

- > ☰ (levé směrové tlačítko) > Nastavení > Všechna nastavení > Obraz > Nastavení velikosti obrazu

Funkce titulků v menu TV je deaktivována.

Když je externí zařízení připojeno HDMI kabelem, funkce titulků není dostupná. Upravte nastavení titulků na externím zařízení.

Na obrazovce televize se nechtěně objevují titulky.

Vypněte funkci titulků v nastavení titulků.

- > ☰ (levé směrové tlačítko) > Nastavení > Všechna nastavení > Všeobecné informace a ochrana osobních údajů > Usnadnění > Nastavení titulků > Titulky

HDR připojeného externího zařízení se vypne.

Pokud je zapnutá funkce rozšíření, rozsah přijímání HDMI vstupních signálů se rozšíří, což vám umožní zobrazit HDR obsah odeslaný z externího zařízení na určitý vstup HDMI.

- > ☰ (levé směrové tlačítko) > Nastavení > Všechna nastavení > Připojení > Správce externích zařízení > Rozšíření vstupního signálu

Copyright © FAST ČR a.s.

Problémy se zvukem a šumem

Pokud má televize problémy se zvukem, tyto kroky mohou pomoci problém vyřešit.

Jak mohu připojit audio zařízení k televizi?

Způsob připojení se může lišit v závislosti na zvukovém zařízení, jako je HDMI (eARC/ARC), optické, Bluetooth a Wi-Fi.

Pro více informací o tom, jak připojit audio zařízení, použijte Průvodce připojením.

- > ☰ (levé směrové tlačítko) > Připojená zařízení > Průvodce připojením > Audio zařízení

Žádný zvuk nebo je zvuk slabý i při maximální hlasitosti.

Zkontrolujte ovládání hlasitosti na televizi a pak hlasitost externího zařízení (kabelový box nebo satelitní box, DVD, Blu-ray atd.) připojeného k televizi.

Zkontrolujte kabelové připojení mezi externím zařízením a televizí a pak zkuste kabelové připojení znovu.

Obraz je dobrý, ale není k němu žádný zvuk.

Zkontrolujte nastavení Zvukový výstup.

Pokud je to na TV Speaker, zkontrolujte hlasitost.

- > ☰ (levé směrové tlačítko) > Nastavení > Všechna nastavení > Zvuk > Zvukový výstup

Pokud používáte externí zařízení, zkontrolujte možnost audio výstupu na zařízení.

Například možná budete muset změnit možnost zvuku na kabelovém boxu na HDMI, pokud je zařízení připojené k televizi připojeno k HDMI kabelu.

Pro poslech zvuku počítače připojte externí reproduktor k audio výstupu počítače.

Pokud má vaše televize sluchátkový jack, ujistěte se, že do něj není nic zapojeného.

Restartujte připojené zařízení tím, že ho odpojíte a znovu připojíte.

U set-top boxu nebo kabelového boxu zkontrolujte kabelové připojení a restartujte externí zařízení. Pokud příznak přetrvává, kontaktujte svého poskytovatele služby.

HDMI (eARC/ARC) je připojené a není z něj žádný zvuk.

Zkontrolujte, zda je digitální výstupní audio formát nastaven na Průchozí (Pass-through).

Pokud je použit soundbar nebo A/V Přijímač, který nepodporuje Dolby Digital+, a je zvolen Pass-through, při přehrávání zdroje Dolby Digital+ není žádný zvuk.

Doporučuje se nastavit formát digitálního výstupu zvuku na Auto, pokud je podporován pouze omezený počet audio formátů v závislosti na schopnostech připojeného soundbaru nebo A/V přijímače.

- > ☰ (levé směrové tlačítko) > Nastavení > Všechna nastavení > Zvuk > Nastavení pro pokročilé > Formát digitálního výstupu zvuku

Reproduktory vydávají špatný zvuk.

Spusťte zvukový test.

- > ☰ (levé směrové tlačítko) > Nastavení > Všechna nastavení > Podpora > Péče o zařízení > Automatická diagnostika > Test zvuku

Copyright © FAST ČR a.s.

Ujistěte se, že je audio kabel připojen ke správnému audio výstupu na externím zařízení.

Pro připojení antény nebo kabelu zkontrolujte vysílací signál. Nízká úroveň signálu může způsobovat zvukové zkreslení.

- > ☰ (levé směrové tlačítko) > Nastavení > Všechna nastavení > Podpora > Péče o zařízení > Automatická diagnostika > Signál vysílání

Zvuk přes Bluetooth se přerušuje.

Kvalita zvuku může být ovlivněna, pokud je bezdrátový router blízko Bluetooth reproduktoru. Umístěte Bluetooth reproduktor co nejblíže k televizi, bez překážek. Neumisťujte bezdrátový router blízko těla Bluetooth reproduktoru.

Pro minimalizaci přerušení doporučujeme bezdrátový přístupový bod s frekvencí 5 GHz. 5 GHz nemusí být dostupné v závislosti na modelu.

Pokud příznak přetrvává, doporučuje se použít kabelové připojení, například HDMI (eARC/ARC) a optické.

Kdykoli je na televizi použita funkce nebo se změní kanál, televize hlásí tuto aktivitu.

Vypněte funkci Hlasového průvodce v nastavení Hlasového průvodce.

- > ☰ (levé směrové tlačítko) > Nastavení > Všechna nastavení > Všeobecné informace a ochrana osobních údajů > Usnadnění > Nastavení hlasového průvodce > Hlasový průvodce

  Tato funkce nemusí být podporována v závislosti na modelu nebo geografické oblasti a jazykových nastaveních.

Televize v hlasovém komentáři vysvětluje zobrazené video scény.

Některé pořady mají kromě běžného zvukového doprovodu také hlasový komentář, nazývaný Zvukový popis. Pokud je rušivý nebo jej nepotřebujete, nastavte jeho hlasitost nebo úplně vypněte funkci Zvukového popisu.

- > ☰ (levé směrové tlačítko) > Nastavení > Všechna nastavení > Všeobecné informace a ochrana osobních údajů > Usnadnění > Nastavení zvukového popisu > Zvukový popis
- > ☰ (levé směrové tlačítko) > Nastavení > Všechna nastavení > Všeobecné informace a ochrana osobních údajů > Usnadnění > Nastavení zvukového popisu > Hlasitost zvukového popisu

Zvuk z televize se nepřehrává přes Soundbar ani A/V Přijímač.

Zkontrolujte napájení soundbaru nebo AV přijímače a jeho nastavení.

- Při připojování optického kabelu mezi televizi a soundbarem nebo A/V přijímačem se ujistěte, že zvukový výstup je nastaven na Přijímač (Optický kabel) na vaší televizi.
- V případě připojení HDMI-eARC se ujistěte, že je připojeno k určenému HDMI portu eARC na vaší televizi. eARC však lze použít pouze tehdy, když Soundbar nebo A/V přijímač podporuje funkci eARC.

Zvuk není slyšet jasně.

Přepněte na vhodný zvukový režim.

- > ☰ (levé směrové tlačítko) > Nastavení > Všechna nastavení > Zvuk > Zvukový režim

Copyright © FAST ČR a.s.

Hlasitost externího zařízení nelze nastavit.

Zkontrolujte kabelové připojení mezi televizí a externím zařízením.

Při připojování externího reproduktoru, například domácího kina, přes HDMI, se ujistěte, že je připojený k HDMI (eARC/ARC) portu na televizi. Ujistěte se, že > ≡ (levé směrové tlačítko) ⚙ Nastavení > Všechna nastavení > Připojení > Správce externích zařízení > Anynet+ (HDMI-CEC) je aktivní na vaší televizi.

✎ Pokud je zařízení připojeno přes Optický, ovládání hlasitosti nebude možné, v závislosti na konkrétním zařízení.

Chci vypínat a zapínat televizi i audio zařízení zároveň.

Když připojíte kompatibilní audio zařízení podporující HDMI eARC vhodným kabelem do HDMI (eARC) portu na televizi, napájení obou se vypíná a zapíná současně.

Copyright © FAST ČR a.s.

Problémy s kanály a vysíláním

Pokud má televize potíže s přijímáním vysílání, tyto kroky mohou pomoci problém vyřešit.

V režimu TV se zobrazuje "Slabý nebo žádný signál" nebo nelze najít kanál.

Ujistěte se, že je externí zařízení bezpečně připojené a zapnuté. Přejděte na Připojená zařízení pro přepínání na jiné vstupní zdroje.

- (Domů) > ☰ (levé směrové tlačítko) > Připojená zařízení

Při používání set-top boxu nebo kabelového boxu zkontrolujte vysílací signály nebo síť připojenou k externímu zařízení.

Televize nepřijímá všechny kanály.

Ověřte, že je koaxiální kabel bezpečně připojený k televizi. Ověřte pro žádané kanály přítomnost a kvalitu signálů v anténní zásuvce, včetně antény a anténních rozvodů.

Spusťte tovární reset dat nebo automatické ladění.

- (Domů) > ☰ (levé směrové tlačítko) > Nastavení > Všechna nastavení > Všeobecné informace a ochrana osobních údajů > Obnovení výrobního nastavení
- (Domů) > ☰ (levé směrové tlačítko) > Nastavení > Všechna nastavení > Vysílání > Nastavení automatického ladění > Automatické Ladění > Start

  Nastavení automatického ladění nemusí se objevit v závislosti na modelu nebo geografické oblasti.

Na digitálním kanálu nejsou titulky.

Při sledování kanálů s připojeným anténním kabelem spusťte nastavení titulků.

- (Domů) > ☰ (levé směrové tlačítko) > Nastavení > Všechna nastavení > Všeobecné informace a ochrana osobních údajů > Usnadnění > Nastavení titulků

Titulky poskytuje vysílatel jen k některým pořadům. Některé kanály nemusí mít data o titulcích.

Při sledování kanálu na externím zařízení, jako je set-top box nebo kabelový box, zapněte funkci titulků na zařízení. Pro více informací kontaktujte svého poskytovatele služeb.

Vysílání nejde.

Vysílání je dostupné pouze tehdy, když je Zdroj nastaven na TV.

Příjem Vysílání není dostupný, když sledujete televizi pomocí externího kabelového nebo satelitního boxu.

Copyright © FAST ČR a.s.

Problémy s připojením externích zařízení

Pokud má televize potíže s připojením k externím zařízením, jako je PC, herní konzole nebo mobilní zařízení, tyto kroky mohou problém vyřešit.

Zobrazí se hláška "Režim není podporován".

Nastavte výstupní rozlišení externího zařízení na rozlišení podporované televizí.

Video je v pořádku, ale není tam žádný zvuk.

- Pokud používáte HDMI připojení, zkontrolujte nastavení audio výstupu na PC.
- Pokud používáte DVI na HDMI kabel, je potřeba samostatný audio kabel.
- Pro poslech zvuku počítače připojte externí reproduktory k audio výstupu počítače.

Chci se připojit k PC a mobilnímu zařízení přes zrcadlení obrazovky.

Pro bezdrátové připojení televize k PC si přečtěte instrukce v sekci: PC > Sdílení obrazovky (bezdrátově) v Průvodci připojením a pak zkuste připojit.

- > ☰ (levé směrové tlačítko) > Připojená zařízení > Průvodce připojením > PC > Sdílení obrazovky (bezdrátově)

Ověřte, že televize a váš počítač jsou připojeny ke stejné síti.

Pro bezdrátové připojení televize k mobilnímu zařízení si přečtěte pokyny v Chytrý telefon > Sdílení obrazovky (Smart View) v Průvodci připojením a poté se pokuste připojit.

- > ☰ (levé směrové tlačítko) > Připojená zařízení > Průvodce připojením > Sdílení obrazovky (Smart View)

Pokud má televize potíže s připojením k PC nebo mobilnímu zařízení kvůli okolním rádiovým rušením, změňte frekvenci bezdrátového přístupového pásma a zkuste se připojit.

Při připojení televize k externímu zařízení se nezobrazuje žádná obrazovka.

Pro více informací o tom, jak připojit externí zařízení, použijte Průvodce připojením.

- > ☰ (levé směrové tlačítko) > Připojená zařízení > Průvodce připojením

Ujistěte se, že je externí zařízení bezpečně připojené a zapnuté. Přesuňte se na Zdroje, abyste přepnuli na jiné vstupní zdroje.

- > ☰ (levé směrové tlačítko) > Připojená zařízení

Pomocí Odstraňování potíží s HDMI můžete zkontrolovat připojení k HDMI kabelu a externím zařízením (trvá to přibližně 2 minuty).

- > ☰ (levé směrové tlačítko) > Připojená zařízení > Průvodce připojením > Videozařízení > Odstraňování potíží s HDMI

Při používání set-top boxu nebo kabelového boxu zkontrolujte vysílací signály nebo síť připojenou k externímu zařízení.

Chci se připojit k Bluetooth reproduktoru.

Pro více informací o tom, jak připojit Bluetooth reproduktor, viz Zvukové zařízení > Bluetooth v Průvodce připojením.

Copyright © FAST ČR a.s.

- > ☰ (levé směrové tlačítko) > Připojená zařízení > Průvodce připojením > Audiozařízení > Bluetooth

Obrazovka PC se neobjeví nebo bliká.

Když se obrazovka PC neobjeví nebo PC není rozpoznán, zkontrolujte zapnutí a funkci počítače a pak znovu připojte HDMI kabel mezi PC a televizí. Když příznak přetrvává, zkontrolujte, zda není počítač v režimu spánku, a pak nastavte Rozšíření vstupního signálu na Zapnuto.

- > ☰ (levé směrové tlačítko) > Nastavení > Všechna nastavení > Připojení > Správce externích zařízení > Rozšíření vstupního signálu

Pokud není nastavené rozlišení sladěno, může to způsobit prázdnou nebo blikající obrazovku. Pro rozlišení podporované PC viz "Číst před připojením počítače (podporovaná rozlišení)".

Copyright © FAST ČR a.s.

Problémy se sítí

Když má televize potíže s připojením k síti, tyto kroky mohou pomoci problém vyřešit.

Bezdrátové připojení selhalo. Nelze se připojit k bezdrátovému přístupovému bodu. Nelze se připojit k síti.

- > ☰ (levé směrové tlačítko) > Nastavení > Všechna nastavení > Podpora > Péče o zařízení > Automatická diagnostika > Test připojení ke Smart Hub

Ujistěte se, že je síťový kabel připojený a router zapnutý.

Připojte své mobilní zařízení k routeru přes Wi-Fi.

Vypněte router a znovu ho zapněte. (Trvá 2 až 3 minuty)

Pokud je vyžadován bezpečnostní klíč, ujistěte se, že byl správně zadán.

Odpojte napájecí kabel televize a zapojte ji zpět, nebo stiskněte a držte tlačítko napájení alespoň 3 sekundy.

Ujistěte se, že mezi televizí a routerem není žádné zařízení generující elektromagnetické vlny.

Pokud se nepodaří navázat bezdrátové připojení k internetu, připojte televizi k routeru přes LAN kabel.

Pokud se televize dokáže normálně připojit k internetu přes kabelové připojení, může být problém s bezdrátovým routerem. v takovém případě zkuste použít jiný bezdrátový router.

Některé modely nepodporují kabelové sítě.

Kabelové připojení selhalo.

Zkontrolujte, jestli je LAN kabel nepoškozený a zapojený na obou koncích. Pokud je zapojený, zkontrolujte, jestli je přístupový bod zapnutý. Pokud je zapnutý, vypněte ho, počkejte 1 nebo 2 minuty a pak ho zapněte.

Některé modely nepodporují kabelové sítě.

Připojen k místní síti, ale ne k internetu.

1. Zkontrolujte, zda je internetový LAN kabel připojen k externímu LAN portu access pointu.

2. Zkontrolujte nastavení DNS v nastavení IP. Budete potřebovat technické detaily od svého poskytovatele internetu.

– > ☰ (levé směrové tlačítko) > Nastavení > Všechna nastavení > Připojení > Síť > Stav sítě > Nastavení IP

Některé modely nepodporují kabelové sítě.

Copyright © FAST ČR a.s.

Problémy s Anynet+ (HDMI-CEC)

Když Anynet+ (HDMI-CEC) nefunguje, tyto kroky mohou pomoci problém vyřešit.

Co je Anynet+?

Dálkové ovládání televize můžete použít k ovládání externích zařízení, která podporují Anynet+ (HDMI-CEC) a která jsou připojena k televizi přes HDMI kabel. Například pokud připojené externí zařízení podporuje Anynet+, můžete nechat připojené zařízení zapnout nebo vypnout při zapnutí nebo vypnutí televize.

Anynet+ nefunguje. Připojené zařízení se nezobrazí.

Ujistěte se, že zařízení je Anynet+ (HDMI-CEC). v nastavení zařízení zkontrolujte a potvrďte, že je povolena možnost HDMI-CEC.

Z televize zkontrolujte a potvrďte, že funkce Anynet+ (HDMI-CEC) je nastavena na Zapnuto.

- > ☰ (levé směrové tlačítko) > Nastavení > Všechna nastavení > Připojení > Správce externích zařízení > Anynet+ (HDMI-CEC)

Zkontrolujte a potvrďte, že je napájecí kabel zařízení pevně zapojený.

Zkontrolujte připojení HDMI kabelu zařízení.

Anynet+ (HDMI-CEC) nemusí někdy fungovat. (Např. když televize skenuje kanály nebo provádí Tovární reset)

Při připojování nebo odpojení HDMI kabelu vypněte televizi a pak ji znovu zapněte.

Chci začít s Anynet+. a zapínat připojená zařízení spolu s televizí.

Zkontrolujte, zda je zařízení Anynet+ správně připojeno k televizi, a pak vyberte v menu Anynet+ (HDMI-CEC), abyste zjistili, jestli je Anynet+ (HDMI-CEC) nastaveno na Zapnuto.

- > ☰ (levé směrové tlačítko) > Nastavení > Všechna nastavení > Připojení > Správce externích zařízení > Anynet+ (HDMI-CEC)

Chci zrušit Anynet+. Je nepohodlné, že se spolu s jinými zařízeními zapne i televize. Je nepohodlné, když se připojená zařízení (např. set-top box) vypínají současně.

Pro vypnutí funkce Anynet+ zařízení připojeného k televizi vypněte funkci Anynet+ (HDMI-CEC).

- > ☰ (levé směrové tlačítko) > Nastavení > Všechna nastavení > Připojení > Správce externích zařízení Anynet+ (HDMI-CEC)

Když je Anynet+ (HDMI-CEC) vypnutý, soundbar připojený přes HDMI (eARC) port se nevypne ani nezapíná společně s televizí. Aby se zabránilo automatickému vypnutí konkrétního zařízení připojeného k televizi, vypněte funkci HDMI-CEC na konkrétním zařízení připojeném k televizi.

Na obrazovce se objeví zpráva "Připojení k zařízení Anynet+..." nebo "Odpojení od zařízení Anynet+".

Dálkové ovládání nelze používat, když televize konfiguruje Anynet+ nebo přepíná na obrazovku sledování televize.

Použijte dálkové ovládání poté, co televize dokončí konfiguraci Anynet+ nebo přepne na obrazovku sledování televize.

Zařízení Anynet+ nepřehrává.

Funkci přehrávání nelze použít, když probíhá tovární reset.

Copyright © FAST ČR a.s.

Problémy s dálkovým ovládáním

Když dálkové ovládání nefunguje, tyto kroky mohou pomoci problém vyřešit.

Chytré dálkové ovládání nefunguje.

Připojení mezi dálkovým ovladačem a televizí může být ztraceno.

Namiřte chytrý ovladač (Bluetooth) na přední část televize a pak stiskněte a podržte tlačítka současně po dobu 3 sekund nebo déle.

Pokud dálkový ovladač nefunguje správně nebo je jeho odezva velmi pomalá, může být baterie vybitá.

- Pokud má dálkové ovládání baterie, vyměňte je za nové.

Tyto funkce nemusí být podporovány v závislosti na modelu nebo geografické oblasti.

Mediální soubory

Když se soubory nepřehrávají, toto může problém vyřešit.

Některé soubory jsou během přehrávání přerušeny.

Tento problém se může vyskytnout u nepodporovaných souborů nebo souborů s vysokým datovým tokem. Většinu souborů lze přehrát, ale některé soubory nemusí být přehratelné plynule.

Některé soubory nelze přehrát.

Některé soubory, které používají nepodporovaný kodek, nemusí být přehrány.

Ujistěte se, že je kodek podporován televizí. Pro více informací o podporovaných kodecích viz "Číst před přehráváním fotografií, videí nebo hudebních souborů".

Copyright © FAST ČR a.s.

Aplikace

Když aplikace nefungují, tyto kroky mohou pomoci problém vyřešit.

Nemůžu najít aplikaci, kterou chci.

Pro používání chytrých funkcí byste se měli připojit k síti, souhlasit s podmínkami a přihlásit se svým Samsung účtem. Pokud tato nastavení nebyla nastavena během počátečního nastavení, můžete nastavení Smart Hubu nakonfigurovat spuštěním aplikací přímo z domovské obrazovky.

- levé směrové tlačítko > Domů > Moje ap.

Pokud jsou nastavení Smart Hubu kompletní, ale aplikace, kterou chcete, není na domovské obrazovce, aplikaci najdete v: Vyhledávání nebo Aplikace. Chcete-li přidat často používané aplikace na domovskou obrazovku, zvolte u ní Přidat na domovskou stránku. Aplikace můžete také Odstranit nebo Zamknout.

- levé směrové tlačítko > Domů > Moje ap. > Nastavení aplikace (*úplně dole*)> Seznam aplikací > Přidat na domovskou stránku

Spustil jsem aplikaci, ale je v jiném jazyce. Jak mohu změnit jazyk?

Jazyky podporované aplikací se mohou lišit od nastavení jazyka TV v menu.

Možnost změnit jazyk závisí na poskytovateli aplikace. Změňte jazyk v nastavení aplikace.

Aplikace nefunguje správně. Kvalita obrazu je špatná.

Zkontrolujte síťové připojení. Když je rychlost sítě pomalá, aplikace nemusí fungovat nebo může být špatná kvalita obrazu.

Odinstalujte a znovu nainstalujte aplikaci. Pro více informací o odinstalaci aplikací viz "Správa nainstalovaných aplikací".

Služby vaší aplikace neposkytuje televize, ale poskytovatel aplikačních služeb.

Podívejte se do sekce Nápověda na webu poskytovatele služeb aplikace.

Domácí obrazovka Smart Hub se objevuje pokaždé, když zapnu televizi.

Vypněte funkci spouštění Smart Hub.

- > ☰ (levé směrové tlačítko) > Nastavení > Všechna nastavení > Všeobecné informace a ochrana osobních údajů > Volba úvodní obrazovky > Spustit s domovskou obrazovkou Smart Hub

Copyright © FAST ČR a.s.

Problémy s hlasovým asistentem

Když hlasový asistent nefunguje, tyto kroky mohou pomoci problém vyřešit.
V době uvedení na trh jsou podporovány: angličtina, francouzština, španělština, němčina, italština, portugalština, korejština.

Mikrofon nefunguje.

Podle modelu může být mikrofon v chytrém ovladači nebo televizi. U chytrého ovladače stiskněte a držte tlačítko mikrofonu a mluvte jasně z nevelké vzdálenosti. U mikrofonu v televizi zapněte mikrofonní spínač dole na televizi. Pokaždé, když je spínač zapnutý nebo vypnutý, obrazovka zobrazí vyskakovací okno, které ukazuje, zda je mikrofon zapnutý nebo vypnutý.

- Pokud je mikrofon vypnutý, nefungují všechny funkce rozpoznávání hlasu a některé zvukové funkce spojené s mikrofonem.
- Poloha a vzhled mikrofonního spínače se mohou lišit v závislosti na modelu.
- Tato funkce nemusí být podporována v závislosti na modelu nebo geografické oblasti.

Bixby nerozumí mým pokynům.

Vyberte si z dostupných jazyků ke komunikaci s Bixby v nastavení.

- > (levé směrové tlačítko) > Nastavení > Všechna nastavení > Všeobecné informace a ochrana osobních údajů > Hlas > Nastavení Bixby
  - Tato funkce a Voice Recognition Solution Partner nemusí být podporovány v závislosti na modelu, jazykových nastaveních nebo geografické oblasti. v době uvedení na trh jsou podporovány hlavně angličtina, francouzština, španělština, němčina, italština, portugalština, korejština.

Hlasové příkazy nefungují dobře.

Hlasové příkazy se mohou lišit v závislosti na hlasovém asistentovi.

Podívejte se na příklady příkazů pro každého hlasového asistenta.

- Bixby: > Discover Bixby
  - Tato funkce a Voice Recognition Solution Partner nemusí být podporovány v závislosti na modelu, jazykových nastaveních nebo geografické oblasti. v době uvedení na trh jsou podporovány hlavně angličtina, francouzština, španělština, němčina, italština, portugalština, korejština.

Rozpoznávání hlasu nefunguje s chytrým ovladačem (Bluetooth) na rozdíl od jiných funkcí. Nereaguje ani na stisk tlačítka hlasového asistenta.

Připojení mezi dálkovým ovladačem a televizí může být ztraceno. Zkuste dálkové ovládání znovu spárovat s televizí.

Namiřte chytrý ovladač (Bluetooth) na přední část televize a pak stiskněte a podržte tlačítka současně po dobu 3 sekund nebo déle.

Pokud dálkový ovladač nefunguje správně nebo je jeho odezva velmi pomalá, může být baterie vybitá.

- Pokud má dálkové ovládání baterie, vyměňte je za nové.
  - Tyto funkce nemusí být podporovány v závislosti na modelu, jazykových nastavení nebo geografické oblasti.

Copyright © FAST ČR a.s.

Během rozpoznávání hlasu se objeví zpráva o velkém zatížení a funkce nefunguje.

Odpojte a pak připojte napájecí kabel od televize a zkuste to znovu po 1 minutě a 30 sekundách. Pokud je server pro rozpoznávání hlasu vytížen, může to chvíli trvat.

Chci vidět informace o počasí v požadované oblasti.

Vyslovte název oblasti.

Copyright © FAST ČR a.s.

Další otázky

Použijte tyto postupy k řešení dalších problémů, které mohou nastat v souvislosti s produktem.

Péče o televizi

1. Na větrací otvory umístěné nahoře, po stranách nebo zadní straně televize neumisťujte látky, papír ani jiné materiály.

2. Po používání vypněte televizi a během delšího období nečinnosti ji odpojte.

3. Dálkový ovladač pečlivě skladujte, nevystavujte ho kapalinám a pravidelně kontrolujte stav baterií.

4. Po vypnutí a odpojení televize otřete obrazovku měkkým, suchým hadříkem.

Televize je horká.

Sledování televize po delší dobu způsobuje, že panel generuje teplo.

Teplo z panelu je odváděno vnitřními větracími otvory vedoucími po horní části televize.

Spodní část však může být po delším používání na dotek horká.

Děti sledující televizi potřebují neustálý dohled dospělých, aby se nedotýkaly televize.

Toto teplo však není vada a neovlivňuje funkčnost televize.

Televize je cítit plastem.

Tento zápach je normální a časem odezní.

Nastavení se ztrácí po 5 minutách nebo pokaždé, když se televize vypne.

Pokud je režim používání nastaven na režim Prodejna, nastavení zvuku a obrazu televize se automaticky resetuje každých 5 minut. Přepněte režim používání na domácí režim.

- > ☰ (levé směrové tlačítko) > Nastavení > Všechna nastavení > Všeobecné informace a ochrana osobních údajů > Správce systému > Režim Domácnost

  Tato funkce nemusí být podporována v závislosti na modelu nebo geografické oblasti.

Na obrazovce se objeví POP (interní bannerová reklama televize).

Přepněte režim používání na domácí režim.

- > ☰ (levé směrové tlačítko) > Nastavení > Všechna nastavení > Všeobecné informace a ochrana osobních údajů > Správce systému > Režim Domácnost

  Tato funkce nemusí být podporována v závislosti na modelu nebo geografické oblasti.

Copyright © FAST ČR a.s.

Obrazovka je vypnutá, ale slyším šum.

I když je obrazovka vypnutá, může být slyšet šum, pokud produkt vykonává úkoly na pozadí. Po dokončení úkolů už nebude slyšet žádný hluk.

- Například může být slyšet šum při provozu SmartThings nebo při opětovném připojení sítě přes Wi-Fi.

Televize vydává praskání.

Roztažení a smršťování vnějšího krytu televize může způsobit praskání.

To však neznamená poruchu produktu.

Televize je bezpečná k použití.

Televize vydává bzučení.

Vaše televize využívá vysokorychlostní spínací obvody a vysoké úrovně elektrického proudu. v závislosti na jasu televize může působit mírně hlučněji než běžná televize.

Vaše televize prošla přísnými postupy kontroly kvality, které splňují naše náročné požadavky na výkon a spolehlivost.

Nějaký hluk vycházející z televize je považován za normální a není přijatelný důvod k výměně nebo vrácení peněz.

Televize hlásí události na obrazovce v hlasovém komentáři.

Pro vypnutí Hlasového průvodce změňte Zástupce usnadnění v položce Hlasový průvodce a pak stiskněte tlačítko OK. Hlasový průvodce můžete zapnout nebo vypnout. Pro spuštění Zástupci usnadnění postupujte takto:

- Stiskněte a podržte +/— tlačítko (Hlasitost) na vašem chytrém ovladači (Bluetooth).
- Stiskněte AD/SUBT. tlačítko na standardním dálkovém ovladači nebo stiskněte a držte tlačítko MUTE.

  Tato funkce nemusí být podporována v závislosti na modelu, jazykových nastaveních nebo geografické oblasti.

Copyright © FAST ČR a.s.

Diagnostika provozních problémů v televizi

Můžete diagnostikovat problémy s televizí a Smart Hubem a spustit resetovací funkce.

Automatická diagnostika

> ≡ (levé směrové tlačítko) > Nastavení > Všechna nastavení > Podpora > Péče o zařízení > Automatická diagnostika

Zkontrolujte, zda produkt zobrazuje obrázky a přehrává zvuky normálně. Zkontrolujte, zda moduly a senzory fungují normálně. Můžete také nastavit nastavení související s resetem Smart Hubu.

Některé funkce nemusí být podporovány v závislosti na modelu nebo geografické oblasti.

- Zapnout - zobrazí informace o historii napájení.
- Informace o verzi softwaru/Zkontrolovat verzi softwaru – zobrazí aktuálně nainstalovanou verzi softwaru a umožní vyhledat novější verzi. Pokud je to potřeba, aktualizujte ho na nejnovější verzi.
- Test videa - pusťte si testovací video, abyste zjistili, jestli nejsou problémy s displejem.
- Test obrazu - pusťte si testovací obraz, abyste zjistili, jestli nejsou problémy s displejem.
- Test zvuku - přehrajte testovací zvuky, abyste zkontrolovali kvalitu zvuku.
- Dálkové ovládání – zkontrolujte, zda nejsou potíže s ovladačem.
- Odstraňování potíží s HDMI - vyberte HDMI port a zkontrolujte, jestli je HDMI kabel správně připojený.
- Signál HDMI - zkontrolujte signály, záznamy signálů a připojení externích zařízení.
- Zkontrolovat HDMI-CEC - zkontrolujte abnormálně fungující HDMI-CEC spojení.
- Test připojení ke Smart Hub - zkontrolujte síťové připojení.
- Wi-Fi - zkontrolujte, zda Wi-Fi modul funguje normálně. Výsledek může vypadat jako selhání, pokud v okolí není dostupný přístupový bod (AP).
- Bluetooth - zkontrolujte, jestli Bluetooth modul funguje normálně.
- Světelný senzor – zkontrolujte správnou funkci senzoru světla.
- Signál vysílání - zkontrolujte stav aktuálního vysílacího signálu.
- Obnovit Smart Hub – při výrazných potížích se Smart Hub i když všechny ostatní testy jsou normální, resetujte informace ze Smart Hubu.

Nelze vybrat vysílací signál v režimu Automatická diagnostika.

Ověřte, že aktuální kanál je digitální.

Signál vysílání je dostupný pouze pro digitální kanály.

- > ≡ (levé směrové tlačítko) > Nastavení > Všechna nastavení > Podpora > Péče o zařízení > Automatická diagnostika> Signál vysílání

Reset Smart Hub

Resetuje všechna nastavení Smart Hubu na tovární hodnoty a smaže všechny informace týkající se Samsung účtů, propojených servisních účtů, smluv o službách Smart Hub a aplikací Smart Hub.

- > ≡ (levé směrové tlačítko) > Nastavení > Podpora > Péče o zařízení > Automatická diagnostika > Obnovit Smart Hub

Copyright © FAST ČR a.s.

Reset obrazu

Resetuje aktuální nastavení obrazu na výchozí.

- > ☰ (levé směrové tlačítko) > Nastavení > Všechna nastavení > Obraz> Nastavení pro pokročilé > Nastavení > Obnovení obrazu

Reset zvuku

Resetuje aktuální zvuková nastavení na výchozí hodnoty.

- > ☰ (levé směrové tlačítko) > Nastavení > Všechna nastavení > Zvuk > Nastavení pro pokročilé > Obnovit zvuk

Copyright © FAST ČR a.s.